時事新報

中華民國念三年九月二十四日　星期一　第九千六百三十五號

今日本報外埠三大張　本埠另加一張　（售大洋四分二厘）

中華郵政特准掛號認爲新聞紙類　上海市局登記證第三號　內政部登記證警字第二二四號　特別立券之報紙按包優待郵費

發行人　張竹平　編輯人　潘公弼

發行所　上海山東路二四號

印刷所　上海江西路三〇七號

電話　一五二二〇　六六　四線轉接各部

電報掛號　六六九〇

郵政信箱　三四八號

先施公司秋季大減價三十天

先施一元商店　第一分店　大贈品　第二分店　大減價

愛開牌收音機

一星期大傾銷

新五燈式　每具九十九元

大五燈式　每具一百十五元

大七燈式　每具一百五十元

手帕部　美三角　麗條牌　子蔴紗　絲巾　每打七元半　六條二元

毯子部　意大利車毯　每條四元半　花檔駝毛毯　每條十四元八角半

運動部　冲皮短外套　每件十四元半　五條橡根練力帶　每套七元五角

天津約特　東亞毛呢紡織公司

今日起

舉行第二屆抵羊牌毛線工品展覽會手織絨

特請國外高等藝技學校畢業　繆鳳華女士

公開教授關於毛絨線織品一切新藥技

時間……上午十二時至下午十二時五時

會址……本公司二樓歡迎參觀

雪白狐肷長袍　每件五百五十元至七百元

北口狐頭褂　每件九元

北口豹皮外套　每件卅五元

皮貨部

照相部　德國新式照相放大機　每架廿八元

美國柯達No. 2 Model B 120摺式快鏡　每只十三元半　原價每只廿六元

KOLOK

新到各式婦女羊毛外套　每件由二元半起至八角半止

冲皮手套　每雙二元起

女式部

文具部　打字帶　每條九角半　大號汽車式鉛筆　每條九角半

摩登電克囉咪筆插　每座一元半

筆刀　每只一角九分

（綢緞部）織花雙縐　每尺四角半　國產素壁　每尺二角二分

（新裝部）秋令時花社交外套　每件十七元　通邊拖紗旗袍　每件十四元半

（疋頭部）純毛深灰條嗶嘰　原價每尺一元六角特售半價　玄色紫黑絨旗袍料　每件九元七角半

（罐頭部）五卅辣醬油　大瓶六角　小瓶三角　買一瓶送一瓶　衞生潔白廁紙　每元十二卷

四馬路中西大藥房

秋季大廣價大贈品

胃鑰

翻胃吐嘔　肝胃氣痛　一切胃病　立服立愈

明星牌出品　四件汎售銅元二十枚

上海農商銀行通告

本行經財政部核准特許發行兌換券　上海地名鈔票計分一元五元十元三種　以資流通　并委託下列本埠南北市及外埠各大銀行錢莊隨時兌現　特此通告

代兌處

本埠　南市　北市　本市　…

外埠　常熟　蘇州　江陰　徐州　鎮江　南京　通州　…

上海市土地局布告第一三四號

爲開發蒲淞區舊二十八保西十八圖各戶地，（東至鐵路，南至上澳塘港，西至蒲淞區，北至漕河涇）業經丈量清楚，自九月二十五日起，開始調換土地執業證事，仰該圖各業主，於一個月內攜帶田單暨最近三年糧串，以及其他產權證據，至本局新址（上海市中心區）報明，經查核相符，即將單串存局註銷，俟簽認三個月後，至本局領取土地執業證，以資管業。仰各知照。此布。

中華民國念三年九月二十日　局長　金里仁

上海市土地局布告第一三三號

爲開發引翔區舊二十三保三五圖及二十九圖各戶地土地執業證事　查引翔區舊二十三保三五圖各戶地，（東至黃浦江，北至虬江，南至春江路，西至西寶浜，走馬塘港，）又引翔區舊二十三保正十九圖各戶地，（東至走馬塘港，朱家巷梅巷，南至大石橋浜，西至體育會西路，北至翔殷路，）均經丈量清楚，自九月二十五日起，開始調換土地執業證，各該業主，應於一個月內，攜帶田單暨最近三年糧串，以及其他產權證據，至本局新址，（上海市中心區）報明，認看地形，經查核相符，即將單串存局註銷，由局製給收回舊單收據，俟簽認三個月後，領取圖稿，領取土地執業證，以資管業。仰各知照。此布。

中華民國二十三年九月二十日　局長　金里仁

財政部布告第五六號

查民國二十年金融短期公債第十一次還本，定於十月五日，在上海銀行業同業公會舉行抽籤，自十八年起，十月三十一日起，開始付款。除二十年江浙絲業公債第九次還本，民國二十年裁兵公債定於十月三十一日付本，照除由各地中央中國交通三銀行經付。恐未週知，特此布告。

民國二十年江浙絲業公債第九次還本，及民國十八年裁兵公債第十七次還本，民國二十年金融短期公債及二十年江浙絲業公債由中央中國交通四銀行經付。定於十月十五日由各地中央中國交通國貨四銀行經付。

中華民國二十三年九月十八日　部長　孔祥熙

啓新洋灰股份有限公司訂期開股東常會廣告

敬啓者茲訂於十月二十六日下午二時在天津法租界海大道本公司開股東常會。諸股東於會期前三日攜帶股票送本公司驗明填給入場券。不記名股東於前五日攜帶股票到本公司換取憑條作爲出席憑證。再者自十月六日至二十六日暫行停止股票過戶。統希鑒察。此啓。

上海引水管理委員會布告民國念三年第二號

本委員會現定於本年十月一日起，對於華籍淞滬引水人及江海關引水人，凡未經各輪公司訂約雇用之引水人，所有引水事宜，概由本委員會執行管理，並設立淞滬引水辦事處分送各輪公司及江海關巡工司，如有未周，可向該辦事處索取。特此布告。

主席　卡乃爾

上海華商公共汽車有限公司改用印章通告

股份之字前即「上海華商公共汽車有限公司」現改爲「上海華商公共汽車股份有限公司」自念五日以後概以新印章爲憑　誠恐與敝公司有來往者未明　特此登報週知

逕啟者案據公司法，須添「股份」二字，自十月念五日起，公司凡使用各印章均已鐫有「股份」二字，敝公司名稱亦已更正，請查照。　上海華商公共汽車公司謹啟

大來輪船公司　美國郵船公司

九月廿五日　海士總統　開往香港及環遊世界

九月廿五日　胡佛總統　開往香港及小呂宋

九月念九日　批亞士總統　開往紐約經舊金山及巴拿馬運河

十月二日　麥金蘭總統　開往美國西雅圖

十月三日　格蘭總統　開往香港及小呂宋

如蒙惠顧請駕臨敝公司客票部接洽無任歡迎

上海廣東路五十一號　電話一五三〇九

近代人名辭典之祖

歷代人物、雖有各史列傳採入、但未經採入者、不知凡幾。古今圖書集成列氏族典、所載人物、除正史各傳外、如尙友錄、萬姓統譜、以及各省通志凡稍有關繫之人、罔不搜列。凡例有云『氏族典先考其得姓之由、爲彙考、次列某姓人物、約其本末及爵諡名號大節一二爲列傳、諸史傳外、合尙友錄、萬姓統譜二書及各省通志大抵人多者則擇其尤、少則中材巨憝皆所必錄、聊備一姓云爾。』故此典不啻爲近代人名辭典之祖、又能賅一般人名辭典之所未備。

古今圖書集成

◆清殿版銅活字本　舊藏南海康氏　以原書九葉合一葉景印

全書八百冊・定價八百元・現售預約・一次繳款者四百四十元・分八次繳款者四百八十元

預約期本月底截止　請速惠訂

▽印有樣本　承索請附郵票五分

中華書局影印

（甲375）

良機切勿錯過　請速惠臨選購

最後一週（九月二十三日至三十日）

半價新書一千二百種（除售完各書外）

本週中全部陳列發售

上海發行所及其支店

半價書公開陳列

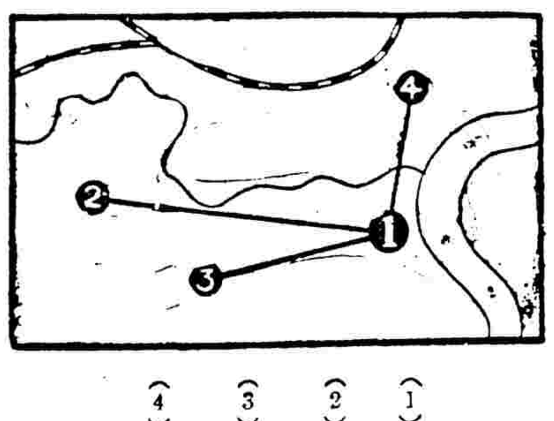

（1）發行所　（2）靜安寺支店　（3）霞飛路支店　（4）虹口支店

670

社評

少數民族問題之考察

昨報國民社日內瓦電訊，謂頃近波蘭雖於國聯政治委員會撤消其保護少數民族問題之主張，但就接近波蘭代表團者之消息，則云其將擬進一步設法取消少數民族條約；波蘭當局復表示仍將繼續反對國聯干涉少數民族問題，并有結果將使國聯發生嚴重裂痕之觀察。同時更傳俄波兩外長於日前會商，內容祕而不宣，惟依吾人之觀察，殆必有關於少數民族問題之爭端；準是而論，則今日之少數民族問題，已演爲國際紛爭癥結之一，是誠有檢覈之必要焉！

夫少數民族之由來，當隨社會進化而發生，是故每一文化較高之國家，其本身往往包含兩種以上不同之種族宗教與語言，其呈現於歐洲者，尤以巴爾幹半島與中歐爲最著。　關乎此類少數民族之保護，歐洲諸國前嘗求諸於國內立法，徒以宗教運動之展開，故拽少數民族於國際鬥爭之漩渦，而保護少數民族之國際條約，乃因緣而生；其間最著者，若一六四八年之威斯特潑利亞和約，一八七八年之柏林條約，一八八一年之君士坦丁條約，一八八五年之巴黎條約，靡不側重於少數民族之保護。　徒以彼時之土耳其地栖歐亞之間，民族複雜，幾無倫比，馴至以民族及宗教問題屢啓爭端，直至一九一三年巴爾幹戰爭與夫一九一四年世界大戰以後，歐洲之少數民族，始結束其過去直線之齟齬，而開闢今後少數民族問題之道路。　蓋戰前歐洲之少數民族，原有五千四百萬之多，比至一九二二年，竟減至一千六百八十萬，其分配於各國有如下形態：

德國人　七五九四〇〇〇
南斯拉夫　四八〇〇〇〇
馬札兒人（註：爲匈牙利國內之主要民族）三八〇三〇〇〇
魯森人（捷克斯拉夫）四三二〇〇〇
保加利亞人　一二三九〇〇〇
魯森人（羅馬尼亞境內）三〇〇〇〇〇
魯森人（東加利西亞）三七〇〇〇〇〇
波蘭人（捷克斯拉夫境內）一六七〇〇〇

當第一次世界大戰後，在一九一九——一九二〇年之間，因保護少數民族，曾有十種條約之締結，與戰敗國家訂立者四，與協約國訂立者六；舉凡波蘭，捷克斯拉夫，南斯拉夫，羅馬尼亞，希臘，阿美尼亞，奧大利，保加利亞，匈牙利及土耳其，均隸參加之列。　以少數民族制度所涉範圍之廣泛，巴爾幹諸國似應對此共申觀感，何波蘭首先發難，要求廢止保護少數民族公約，此乃至堪吾人之玩味也。　況曩昔波蘭之少數民族問題，原在對德，如一九二八年之際，波人嘗赴愬於國聯，云上西利西亞德人團體有背叛波蘭之行爲，爲和平之危險，而前德外長斯特萊斯曼則斥波代表之演說，係基於仇德心理所促成。　今波蘭竟一反前例，刀鋒東向，以蘇俄未簽字於少數民族公約，不負保護俄境波人之義務，要求重新召集關於少數民族問題之國際會議，此舉直接固動搖梵爾賽和約第九十三條之規定，間接更象徵其伸足於烏克蘭之野心；職是之故，波蘭少數民族問題之提出，於反蘇俄反國聯之兩端，必執其一焉。

于學忠昨謁黃何 續商戰區各問題

戰區整理委會成立期尚未定

中央北平廿三日電　于學忠二十二日晨返津後，因在平公事未了，當夜又來平，二十三日晨九時，謁黃郛、對戰區各問題，有所商洽、

申時北平廿三日電　于學忠昨夜再來平，今晨謁何、黃，關於戰區諸事，俟殷同等談商後，即可依次進行、

申時北平廿三日電　殷汝耕談、戰區整理委員會，爲黃郛整理戰區計劃之一，成立日期未定，予僅與黃晤一面，尚未詳談，殷同赴榆，數日即返，一俟返平，予即與黃郛殷同陶尚銘等，會商整理華北戰區各個問題、

中央北平廿三日電　陶尚銘在平公畢，二十三日晨赴津，稍留即返唐、

中央天津廿三日電　陶尚銘念三日晨，自平至津，當日下午三時返平，續商戰區未了問題、

申時北平廿三日電　今晨陶尚銘搭平瀋通車離平，聞過津稍留，將赴北戴河、殷同昨午抵北戴河，寓海濱旅館，同到者有祕書等三員，携有打字機及文件酒品食品等、

遵化反動犯十一名判處死刑

中央北平廿三日電　遵化破獲之反動份子閻子瑞等十一名，解津後，經五十一軍部審訊，判處死刑，俟呈准軍分會後，日內可執行、

申時天津廿三日電　唐山電話，長城線一帶，省當局令民團特務，聯合防匪，昨夜劉桂堂部便衣隊，由玉田竄至遵化燕山口，希圖聯合鄉民蠢動，當地民團趕往迎擊，發生激戰，便衣隊潰敗，一路竄豐潤、一路竄薊縣、

宋子文日內晉京

出席經委會常會

（本埠訊）全國經濟委員會常委宋子文氏，定於日內入京，出席經委會常務會議，至於經委會常會，定於本週內召開，惟日期尚未確定云、

黃慕松昨在藏 舉行致祭達賴禮

同時並行冊封儀式

廿三日京訊　中央前派黃慕松入藏，致祭達賴，各寺派員協商冊封及致祭禮日期，決定藏曆十月半舉行致祭及冊封典禮，藏曆合國歷推算，即係念三日，在藏舉行，政府據黃來電報告後，嘗即通知各機關團體市民，一律懸旗，以資慶祝、

監院 工作報告之內容

中央南京廿三日電　監察院向五全會所提之工作報告，正由王陸一督率趕編，該項報告，內容除將該院三年來所提彈案及計政等項，作一有系統報告外，並對過去籌設監察使署及審計分處之努力經過，亦有陳述、

日本駐法大使 佐藤昨下午抵滬

定二十七日乘輪回國

（本埠消息）日本駐法大使佐藤，前偕駐美大使齋藤，來華視察，遍歷東三省及華北各地，於日前抵青，勾留一日，於前午乘大連汽船會社青島丸，由青來滬，昨日下午三時抵埠，該國駐華日使有吉明及駐滬日總領事石射，均往碼頭歡迎，有吉並於昨晚在其畢勛路私邸，設宴爲佐藤洗塵，聞佐藤已變更今日即行回國之議，改定至二十七日，乘長崎丸成行云、

（申時社本埠訊）日本駐法佐藤，駐美齋藤兩大使，於日前由日赴滿洲華北各地考察後，偕同南下，齋藤於經過大連時，先行由連直接搭輪返國，佐藤則於二十日，由天津南下，二十一日由濟赴青，業於二十二日，由青搭日輪青島丸來滬，於昨日下午三時許抵埠，本埠日本公使館及日領館，均派員前往歡迎，聞佐藤抵滬後，小作勾留，將分訪我政商各界，並視察本埠現狀，定二十七日搭日輪長崎丸返國云、

廿三日電　下關電　遊歷滿洲及中國之日本駐美大使齋藤氏，已於二十二日晨刻、乘關釜聯絡船回抵下關、就便至福岡一行、豫定二十二夜、由下關搭特別快車富士號、前往東京、

袁同禮將由英赴西班牙

參加國際博物會議後歸國

中央北平二十三日電　袁同禮現已抵英倫，定兩週內赴馬德里，參加國際博物專家會議，事畢即啓程返國，約十一月初到滬，袁前在柏林考察時，備受德文化團體歡迎、

美軍火調查委會 昨召集特別會議

考慮宣佈收受佣金官員

國民華盛頓廿一日電　杜邦軍火公司，曾以佣金付給中國官員，致使中國政府購買其軍火之證據，不久可望發表，參院特別委員會主席奈氏，今日聲稱，現擬於星期六召集特別會議，考慮此事，此事如果實行，則係根據中國駐美公使施肇基之請求，向國務總理特別請求，宣佈收受佣金之中國官員姓名也、

國民華盛頓廿二日電　參議院軍火調查委員會、現已宣布休會，至十一日再開，今日之調查，將爲最後一次之常會，予該會主席奈氏，或將於明日召集特別會議、考慮宣布中國官員收受美國軍火佣金者之姓名、

路透華盛頓廿二日電　參院軍火貿易調查委員會，今日聲稱，該會可將關於軍火案牽涉各國人員之證詞詳告各國在華駐使，該會未曾接到中國方面之請求，但若有此請，則該會可以證詞供給之云，查中國駐華公使曾向國務院有此請求，但未請求於調查委員會、

連雲港工程狀況

老窰碼頭先行靠船 全部工程明春完成

錢宗澤談

中央徐州廿三日電　隴海路局長錢宗澤，偕工務處長吳士恩，何公華等，念三日午由徐赴老窰視察連雲港工程狀況，據稱老窰碼頭已完成一部，但荷蘭治港公司，並未交收，本路爲流通貨運，特商准荷蘭公司同意，先行靠船，以便裝卸貨物，全部工程，預在明年春季，正式完成期、

津市縣 劃界完全結束

中央天津念三日電　津市縣劃界問題，自一日實行後，所有警務、財政、教育等項，已交割完竣、其零星稅收，因造冊等事，手續較繁，念三日始交割竣事，由縣府將念八村田賦及雜稅，劃歸市方，市府將宜興埠等地屠宰稅，劃歸縣方，劃界問題完全結束、

商務印書館

本日新書　初版

植物地理學

一冊一元七角

L. DIELS 著　董爽秋譯　本書著者爲當代植物地理學名家，對世界植物分佈之研究，造詣極深。此冊乃其精萃之作，計共四章，分述植物地理學之分區生態，歷史等研究及植物地理分區之概觀。說理簡明，取材精要，例證正確。讀者手此一卷，對於世界植物地理分佈之整個概念，可瞭如指掌。譯者曾從著者研究有年，譯筆精雅翔實。

674

孫科昨晨到滬 晤王寵惠商討憲法

二氏意見由傅秉常合草提案 備於下星期五提出大會討論

本埠訊　立法院長孫科赴贛出席第三期軍訓團訓話回京後，即於前晚偕立法院外交委員長傅秉常氏，乘京滬夜快車來滬，已於昨晨七時許抵此、除接見各記者談話外、并於下午與王寵惠博士、及傅秉常等、晤商修改憲法之重要提案、委傅氏負責起草擬、備提出下星期之討論會討論、此外吳市長陳慶雲等、均往訪孫、茲分誌於次、

孫氏談話　孫氏昨晨抵滬後、曾發表談話茲簡略誌之、（一）赴贛無重要任務、僅應邀出席三期軍官團訓話、便中與蔣委員長一談國外情形及憲法、（二）憲法再稿、各方貢獻意見頗多、立法院決根據黨的立場、盡量採納、現已開始討論、將來國民大會及中央政治制度等要點、均須加以修改、（三）五全會決如期舉行、不再延期、會前是否召集五中全會、現尚不知、惟過去各會、均於會前有此召集、本人此次無提案、僅中常會有此準備、至中央是否派人入京、促西南各要人入京開會、則未有所聞、（四）我國在國聯落選之關係、對此後國聯益形歐化、對遠東初不甚注意也、不過蘇俄之加入國聯、略有貢獻、或於遠東和平、然亦須看將來之實際情形、而後可下斷言也、

晤商提案　孫氏自檀島回滬後、曾一度與王寵惠博士會晤、對修改憲法事、加以商談、王氏固係聞名世界之法律專家、故對其貢獻意見頗多、同時孫氏本人、亦以此次由檀島回國、獲得新材料頗多、因與王氏相約、合草一提案、茲悉王氏并未離滬、孫氏即於昨日下午三時半、前往哥倫比亞路晤談、時傅秉常氏亦在座、三氏會談約一小時、至四時半始畢、孫氏當責成傅秉常氏、融會二氏意見、草一提案、備於下星期五提出大會討論、并聞二氏提案中、關於修改中央政治制度與國民大會處意見頗多、王氏則主張取簡單制度云、又吳市長鐵城及陳慶雲等、於昨日下午四時半往訪孫氏晤談、至五時許始辭出、

傅秉常談話

本埠訊　立法院外交委員會委員長傅秉常、於日前隨孫院長赴贛、謁見蔣委員長回京、於前日隨同孫氏、乘京滬夜快車來滬、於昨晨七時許抵滬、向記者發表談話如次、

孫王兩氏共同提案　傅氏謂、憲法再稿經討論後、在最近數日內、將有一綜合意見提出、蓋以王寵惠博士自歐回國、與孫院長會晤後、對憲法中之國民大會、與中央政制兩章、貢獻意見頗多、在中央政制、王氏係專門家、且以現手、故王氏意見、頗可重視、孫院長復以此次檀香山回國、亦得有若干新鮮材料、故二氏會見後、擬會草一新提案、擬於下星期五之立法院會議、提出討論、

憲法再稿下月通過　至憲法再稿、本定九月份通過、現爲時已迫、恐將不及、約十月底必可通過、同時立法院審查會、現擬本星期於三四五三日、開會三次、專門討論憲法、如時間尚有不敷、即星期六上午、亦準備開會討論、以國民大會與中央政制兩章、爲最難擬訂、而所費時間、亦最多、其餘各章、當無甚問題、

討論民刑及破產法　憲法討論完畢、立法院即將開始審查民事訴訟法、及刑法、進行修訂、本人則將負責起草破產法、該項法律、在我國雖屬初創、但各種材料、均已收集完備、如各地法院之報告、及各國破產法等、參考甚多、前在北京政府時代、雖曾由法律館草擬一破產法、但未經公布、且所取材料、多與日本破產法相同、內容繁雜、反不如簡單者爲佳、復以該稿中所取法德意志處、在我國更不適用、故須重新草擬、

全國商聯會請令 在華外廠登記

制定專條勒令註冊 嚴禁私運外工來華

廿三日京訊　全國商聯會呈實部據全國（一）請求國府從速制定外人在華設廠之註冊登記等專條、對已設立之外廠、除勒令依法註冊外、並重徵其出品稅、營業稅、及傾銷稅等、（二）請求切實施行獎勵國貨法、（三）請求嚴禁外人私運該國工人、來華作工、實部據呈後、已批復、准予分別核辦、

周高兩監委 赴長垣視察決口

錢宗澤談治黃根本辦法

中央北平廿三日電　監委周利生、高友唐、前赴津調查長垣決口失職案、昨已返平、定二十四日偕同往長垣、實地視察、

申時鄭州通訊　黃水泛濫爲災、年來尤甚、記者頃晤隴海路局長錢宗澤氏、談及治黃計畫、據錢氏稱、黃河爲淤沙積聚、河底已高出平地七八尺、或丈餘不等、現在堤埝已破壞不堪、一旦漲發、立有泛溢或潰決之虞、本路由潼關至陝州一段、毗連黃河幹線、路基距河相隔數丈、然每次黃水漲發、急浪衝盪、流沙猛襲、該段路基、即覺危險、本路前曾運到頑石數十列車、填塞堤岸、以資保障安全、但仍無濟於事、故將來之黃河、勢必改道或泛濫無邊、或另由他河入海、現在治黃必先治本、急應根本早定大計、另造新河形、沿線有河形、在兩側或一面口、關造大河一道、深疏寬、一邊造大堤一道、一邊就故河堤爲堤埝、兩岸廣造森林、保障河堤、使黃河改道、復可利用黃水、爲中原航線之幹道、記者復詢以最近隴海路西段工程狀況、據談、西段工程、除潼潤間於本月一日添增快車外、潼西段年內可完成、爲謀開發西北、於西安段落告成之後、仍擬籌劃繼續向西發展、業至甘肅蘭州、方可到達終點、惟本路所經各省、均係貧瘠之區、物產既少、行旅寥落、故路收遜於各路、現爲向兩端發展、仍於經濟萬分艱窘中、力圖撑扎云、

英實業考察團 發表豫定行程

本月二十七日抵橫濱 遊僞滿後即渡日歸國

二十二日東京電　英國之滿洲產業經濟考察團一行、可於本月二十七日抵橫濱、其考察日期、大致決定如左、

二十七日　抵東京、同時訪謁岡田首相廣田外相、

二十八九兩日　訪晤各大臣、並與日本銀行總裁及銀行界會見、

十月三日　由東京往大阪、並參觀西京各處遊覽、參觀工廠、與訪晤實業家會見、

十月七日　由西京西下、

九日　抵朝鮮漢城、

十日　經由瀋陽赴長春、

十一日至十四日　參見僞帝、並與僞方各要人會見、

十五日至十九日　遊覽哈爾濱、撫順、鞍山、大連等處、

二十日　由長春出發、經由朝鮮再往東京、

二十三日　再抵東京、

二十五日　乘龍田丸歸國、

松井在張 設辦公處

申時北平廿三日電　察訊　松井在張垣設某種辦公處、已在下堡租屋布置、內有日員五名、聞皆關東軍所派、

柴山昨赴平

中央天津廿三日電　柴山念三日赴平、二十二日外傳與殷同同車赴榆說、不確、

唐有壬褚民誼 昨晨到滬

（本埠訊）外交部常務次長唐有壬、於昨晨七時一刻由京乘夜快車到滬、同行有行政院祕書長褚民誼、唐氏下車後、即返甘世東路甘村寓所休息、據其祕書陳君語新聲社記者、唐氏此來、并無任務、約勾留一二日、即行返京、

孔祥熙昨抵京

中央南京廿三日電　孔祥熙念三日晨返京、將出席念四日晨國府紀念週報告、

莫德惠返平

中央北平念三日電　莫德惠念三日上午十時、乘平浦通車返平、

登封 風雹爲災

農作物受損

中央開封廿三日電　登封前日風雹肆虐、雹大如卵、方圓百里、玉米花生均受損害、且擊斃農民一人、受傷者不計其數、

劉文島返京

返任期展全會後

廿三日京訊　劉文島廿三日、由贛返京、返任日期展至五全大會後、在京留二三日、謁汪後赴滬、

俞飛鵬等 十月初離德

國民柏林廿二日電　俞飛鵬及徐庭瑤率領之軍事考察團、於七月二十八日抵德後、忽忽兩月、現在任務告終、行將於十月初離德、中國駐德公使劉崇傑、因於昨夜設宴餞行、

日海軍 百餘名到津

中央天津廿三日電　日海軍百餘名、念三日晨、由塘沽來津、下車後即赴北甯北園游覽、

西展工程

潼西段

中央西安廿一日電　隴海路潼西段西展工程、自渭南通車後、現已敷軌至零口鎮、依橋樑架竣、即可達臨潼縣、所有全段路軌、已到齊、決於十一月下旬興修、西安灞滻兩橋材料、已由法起運來華、俟運到後、即賡續修至咸陽、沿線車站、正趕築中、

考銓預備會

前日閉幕

中央南京廿二日電　全國考銓會議預備會議、念二日下午二時在考試院續開第三次會議、到褚民誼等十三人、戴傳賢主席、討論方案至六時許、該會所有議案、均經先後討論完竣、由主席致閉會詞後散會、

政院派員 點收故宮博物

中央北平廿二日電　政院近派政整會參事周傳經、及內部代表平地產清理委員會主任羅輝樞、會同正式點收故宮博物、周等定日內即與馬衡接洽點收手續、以便進行、

蔣令促劉湘速復職

劉現在開江整理部隊

（國聞社成都二十二日電）蔣委員長電令促劉湘早日復職、主持剿匪、並令各路、迅速利害、大澈大悟、併力合剿、完成任務、又蔣電略謂、劉總司令已赴開江、實行整理部隊、至慰、盼切勸其遵照前電、即日復職、以振士氣、

平國民軍訓會 常委會議

中央北平廿二日電　平國民軍訓委員會、二十二日舉行三次常委會議、決在天壇建築大規模實彈射擊場、並於各委補行宣誓典禮、因中央監誓專員、尚未到平、展期舉行、

西漢路 下月可測竣

西蘭路鋪碎石 陳體誠即返京

中央西安廿三日電　西蘭路自陳體誠等視察返陝後、決全路鋪碎石、並增加工款、以期堅固、工務所即移平涼、以便指揮、陳定廿三日返京、又西漢路下月可全部測量完竣、

津浦路 減收麵粉運價

中央徐州廿二日電　津浦路頃奉鐵部訓令、減收麵粉運價、該路頃公布自本月念一日起、至十一月三十、以兩月爲期、定十一月二十日截止、蘇皖魯三省麫粉運價減收百分之三十、聞已通知各地分廠從速運輸、

中國合作學社 將舉行社員會

中央南京廿二日電　中國合作學社、定十月七日起、在京舉行第四屆社員大會、四日同時、並舉行仙舟合作圖書館開幕式、及合作研究班畢業典禮、已編訂議事日程、及到會須知、分寄各社員、暨各省市出席代表、

財部 整理烟酒稅收

中央南京廿二日電　財部爲整理烟酒稅收、稽察各省印花烟酒狀況、特通令各省烟酒稅局、嗣後各省稽征分局、所有烟酒徵收底冊、凡遇交替、務須列入交代、以免隱匿舞弊、

幣制研究會 即召開成立會

念二日京訊　幣制研究委會、即召開成立大會、財部派陳錦濤爲委長、紙幣銀幣模糊有弊、財部令禁加蓋圖記、模糊錢幣、各銀行應收回存庫、

撫甯掘獲古物

中央天津廿二日電　撫甯縣徐各莊王某掘地時、發現小廟式之石屋四間、當將石版取開、內有香爐一個、磁瓶一雙、所掘各物、均爲古玩、由李某購去、又該縣西平台村、有翁某亦掘地發現無數破碎磚瓦、並於磚瓦中掘獲鐵鐘一個、上有不識之文字、縣府已令該某送縣展覽、

中東路買賣交涉 俄方密提妥協案
日方宣稱三方非正式談判接近 提出折衷賣價僞代表奉命東渡

路透東京廿三日電 日日新聞今日登稱、因日僞俄非正式談判之結果、廣田外相與駐日俄使已獲有非正式之折衷辦法、決定中東路售價爲日幣一萬七千萬元、外相已促僞滿代表大橋與阜野即來東京、以便作最後談判、

東京二十三日電 東路交涉、自八月十三日停頓以來、蘇聯方面既不承認廣田最後方案、已覺不能打開途徑、故甚悲觀、但此次蘇方忽對於廣田外相、秘密提出該路交涉之妥協方案、廣田外相加以慎重考慮、並計劃僞滿方面、設法承認、並促大橋次長、迅速至東京、該僞次長已於二十二日由長春出發、不日當行抵此間、以便決定、再與蘇聯正式交涉、聞此次蘇方提案、內容嚴守秘密、廣田外相曾提該路售價爲一億五千萬元、蘇方主張一億九千萬元、此次或將妥取適中價格、爲一億七千萬元云、

薛祖康談 絲市前途慘淡
人造絲競爭實爲最大原因 日絲低價傾銷尤酷受打擊

（本埠訊）無錫永泰絲廠特派赴歐美考察絲業之薛祖康氏、日前由法歸國、發表考察之所得、據薛氏談、本人首須提綱挈領、明白表示者、絲市前途、異常慘淡、一時恐無向上趨勢、並無以前一起一伏之可能、雖國外或有達底盤之一日、而國內以銀幣前途、迄不敢預言果有底盤之一事也、茲將各方面關於絲市情形、縷述如下、

人造絲之競爭

人造絲之競爭、對於棉業者較之於絲業爲甚、其和絲業之競爭、肇端於世界經濟不景氣之時、當民國十八年冬、美國生產過剩、股票猛跌、紐約適舉行國際絲業會議、是時日本絲銷售美國市場者、年達六十萬擔、每磅絲價爲五元美金以上（同時人造絲價不過美金二元左右）而絲業中人、且以爲不久可達每年銷售百萬擔之譜、乃數載以後、局勢全非、推原其故、雖有多端、而經濟不景氣、實爲一大原因、經濟不景氣後、人民所入減少、然婦女好裝飾心理、則似天然生成、不以經濟困難而稍有變遷、於是機巧之徒、投其所好、以人造絲衣料、進價格不及生絲綢料之半、而五光十色、妍然可愛、雖遠不如真絲耐久、經用一次洗濯伸長數寸、但西洋時裝、隨季隨年變更、式樣則忽而長袖、忽而短袖、顏色亦忽而青藍、忽而赭紅、變更既速、耐久自不成問題、往往婦女購買衣服、使用未久、即行擱置、是以祇求價廉、不務實用、經營者而人造絲遂長足進展矣、此外經營人造絲者、廠大數少、力量集中、資本雄厚、凡所作爲、易於一致、譬如廣告宣傳之進行運動、巴黎時裝家之提倡價格穩定、全體一致之兩得、均異常得力、成效卓著、而經濟雄厚後研究十分徹底、往往代綢廠設計織工、減輕對方耗費、經營克己、包定價目、甚者操縱生絲交易、故意抬高絲價、而削減自身貨品、使大宗綢廠入其彀中、故去年美國銷額、尚達一萬萬磅以上、（合一百五十萬擔）今歲雖有提倡生絲之宣傳、秋季用綢中、生絲成分亦較去年稍多、然竭日本全國中央蠶絲會所捐之宣傳費、尚不及美國一人造絲廠所耗者之大、則將來效力若何、不難想像得之矣、復次、自美國不景氣後、昔年絲綢廠商富有身家學識者、經濟都感困難、一般機巧猶太之徒、代之而興、此輩專事購綢製衣、批發躉售之名曰轉造者（Converter）而絲綢廠家、僅爲代織、遂致上等材料、亦雜用人造絲、蓋目的純爲圖利、毫無美術學等遠大目光也、

日本絲之爭競

日本生活程度低廉、繅絲工資現僅日金四角一天、（合國幣二角四分左右）較之昔日幾減少十分之四、而繭價亦異常低廉、春繭平均爲念一掛目（日本計算繭本之名詞）、乘以十六、即得繭本三百三十六元日金、如加繅工日金一百元、則爲最優級八十分均勻之絲價（依目下匯兌核算、其絲價爲國幣三百七十元、而秋繭價目、更爲低廉、當舟邊橫濱時價、其繭價平均爲十六掛目、即絲價爲三百九十六元日金、依目下匯兌核算、爲國幣三百元光景、試問三百元左右之八十分均勻等級絲價、吾國絲廠果將持何術而可以和日絲競爭於國際市場耶、世界用絲數量、美國約佔十分之八、自去年羅斯福氏執政之後、厲行減工制度、昔日晝夜工作之廠、今則至多每週機械工作不過八十小時、而工人則僅四十小時、是以用絲數量、驟然銳減、預計每年不過四十萬擔光景、（二項見日本中外商業新聞九月十日預測、自九月迄明年五月、美國用絲將爲念七萬一千二百四十擔、則其推測目較上述爲少也）有日本產額、遠在六十萬擔以上、目下除紐約存絲六萬六千餘擔、政府保證者九萬八千擔、橫濱神戶存絲二萬八千餘擔、運輸中約爲三萬八千擔、而去年未繅之乾繭、及今春季未出售之乾繭、尚有六十餘萬擔、是以由供求兩方面觀察、日本絲之競爭傾銷、固有未容忽視者在也、法國情形、前曾於「里昂華絲滯銷漫述」中言及之、茲不贅、惟傳聞日本絲商、有固定方針、須每週售脫若干、不到此數、則廉價以求之、其傾銷有如是者、

貨幣戰之競爭

目今國際間之慣技、爲降低通貨（貨幣）價值以求售脫過剩生產、吸收他國現金、法英行之於前、日本隨於後、頗有成效、暨美國倣行、而世界遂入貨幣戰之競爭、吾國爲銀本位、依世界銀價而定、不能變動、他國通貨膨脹、無形中即爲吾國通貨緊縮、緊縮之極、將致壓低國內物價、或抬高出口品價目、二者均非國民生計之利也、即以生絲言之、去年前年紐約絲價、均過美金一元一角、然當時匯兌美金一元合國幣三元、每箱絲猶合國幣七百三十元左右、今也絲價以美國通貨膨脹而暴漲、美國一元、祗合國幣二元八角、紐約絲價美金一元一角、僅折合國幣四百十元、無形中五五折扣、而前途趨勢、以羅斯福氏之購銀政策、容或尚有看漲可能、則絲價將伊於胡底、而影響吾國大局、誠有不堪設想者矣、前謂國外或有達底盤之價、而國內前途迄不敢預言者、即此道也、反之日本貨幣、早棄金本位、通貨膨脹達百分之六十五、往日金貴於國幣、今則適成其反、且有再行低落可能、貨幣戰之競爭、吾經濟落後之國家、不知將何以善其後、

紐約不拍華絲

紐約交易所提議加拍意絲之二十一二十二條份、始於絲商乾利公司、乾利和意大利絲業、有特殊關係、意絲滯銷後、頗欲在紐市場活動、故有提議、交易所加拍意絲、而礙於色彩太重、故兼提華絲以爲陪襯、但所提加拍者、僅限於二十一二十二條份（意絲銷貨者原有二十二條份）、是無形中限制華絲也（今年華絲美者多十三一十五條份、如擴充絲十三一十五條份、則無形中加以限制、日本絲在交易所開拍者、僅有十三一十五條及二〇一二二條份）交易所會員及綢廠用戶、大半反對此議、恐其多一操縱機會、故實際用戶及絲廠蒙其不利、但交易所生絲部分董事礙於乾利面情、通過於九月六日經全國交易所會員投票解決、是不過一種敷衍手段、八月中旬、離紐約時、固早知其將被否決也、乃國內報紙競傳九月四日紐約交易所開拍華絲、一若將另開新紀元、實有不可解者、至紐約推銷華絲之是否開拍華絲、毫無關係、因實銷華絲之廠商、不一定在交易所買空賣空投機從事、其有欲雙莊兼顧（hedging）免除危險者、則雖購進華絲、亦可在交易所進出、固不限於是否有華絲拍絲也、觀於過去交易所僅有百分之二現貨交割、可以明瞭、以今日吾國產量不多、日本絲價格低廉、如果加拍華絲、恐未得其利、先蒙其害、何以言之、產量既少、用戶不多、如欲在交易所解貨、將抑價處分、目下華絲二〇一二二條份售價高出日絲至一二角不等（以特別用途之故）一旦交易所訂價祇於標準日絲、不將影響實銷現貨市面、部員（一當九月六日交易所會員投票時、即有規定訂價至多不得高於標準日本絲之一條）此外用戶需要亦時有變遷、自三後結法盛行、均勻需要、不如以前注重、高檔度潮流後、品質需要、又生變化、法國原重條份、近亦偏向黑板、美國久重黑板、近復注重條份、種種問題、和絲業前途、不無關係、但偏於技術、恕不詳述、國外絲大致如是、以中國蠶繭纖維細韌、拉力強固、某種染色且有特殊功效、大特品質遠勝白絲、倘能人工方面努力研究、免除良莠洋絲之弊、保持品質可靠之譽、減輕製造成本、節省無益費用、則以產量不到日本什一之總減、世界消費數量僅供若干特別主客、未始不可掙扎支持、以渡過今日之難關也、世界不景氣決無永久存在之理、一旦經濟回復、情況自可轉機、否則墨守陳規、養蠶也指導也、均保守絲價五倍之金科玉律、不知稍檢驗時、則盲人瞎馬、同歸消滅、絲業前途、固屬慘淡、而農村經濟益不可藥救矣、

冀厲行禁烟

中央天津念三日電 冀省府佈告禁毒後、當局已屬風行、除津市因有租界庇護、辦理比較棘手外、其他各縣、已由公安局切實執行、已破獲多起、販毒製毒人犯、現由省府核辦、不久即可定讞、依法執行、

江蘇省向滬銀行 借款積穀防荒
由上海等五銀行分任百萬 指定東台等七縣爲收買地

（本埠訊）江蘇省政府向滬銀行借款、舉辦積穀防荒、經財政廳長趙棣華、與銀行界接洽後、原則決定、並指定七縣收買、同時各縣設立倉庫、茲據記者探得詳情如下、

原則決定 自經財政廳長趙棣華、與中國交通上海江蘇農民等五銀行進行接洽後、原則已決定、最初省府方面擬借三百萬元、而銀行方面、旋改爲一百萬元、今已允初步二三十萬元、至於各銀行分任數目、正在接洽中、大致以中國上海交通三銀行最多、江蘇農民二銀行次之、以收買之米穀爲擔保、同時由省府撥款爲保耗之用、

指定七縣 省政府舉辦積穀防荒、自得各銀行同意借款後、即指定淮陰淮安高郵泰縣東台興化泰興等七縣、爲收買米穀地點、已將省府所發之五萬元、派員向上項地點收買、將來決平價出售、至於借款合同、（外傳）銅山東海兩縣、殊屬不確、

設立倉庫 省政府爲設立倉庫、會向中國上海兩銀行借款、今各縣設倉庫、已先後設立、每縣設倉庫管理委員會、除縣長及農會銀行各派一人爲當然委員外、並聘請當地紳士爲委員、同時由省府設倉庫管理處、管理全省倉庫及調劑糧食、凡農民以米穀等向倉庫抵押、其利息爲一分、

經委會調查 國內產茶狀況
調查人員已派定

南昌通訊 贛省商聯會近接全國經濟委員會秘書處來函、略謂該會農業處以國內茶葉調查、現正積極籌備、查此次調查區域、爲浙江、安徽、江西、湖北、湖南、福建、六省、及上海市等處、茲錄其調查員、及調查地區於後、上海、葉懋、陳啟植、調查漢口、羊樓峒、蒲圻、崇陽、修水等處、湯成、調查福建、閩侯等處、傳宏鎮、調查六安、平水、屯溪、杭州等處、

青海 舉行祭海禮情形
漢回蒙藏民衆均有參加 祭後舉行宴會盛極一時

西寧通訊 本年秋季祭海、省主席馬麟、因事未克往、派財政廳長魏敷澤、西寧縣長張昌榮代表致祭、省黨部派秘書長丘咸、於本月二十四日、在察漢城海神廟致祭、二十五日在湟科爾寺致祭、今日（六日）各代表均先後返省、據向記者談、各方代表、及蒙旗八王、藏族千戶等、及各漢回蒙藏民衆參加者約百人、各方祭禮有全牛全羊、及穀豆菜蔬糖茶等物甚夥、祭後、各代表與蒙藏王公千戶等均在各該處宴會、極盛一時、帳各族語言雜鬧、頗現奇觀、又謂、祭海爲前清治理蒙番民族之一種政治作用、每年遣派欽差大臣、與蒙藏首領會晤、施以賞罰、使其威德而懷德、至今尚視爲具文、青海古名鮮水海、又名西海、北魏始名青海、當地土人呼做庫庫諾爾、海周圍七百五十餘里、馬行約六日、步行須十三四天、始繞一匝、中有山二、東西對峙、東曰魁孫陀羅海、俗謂之海心山、峯巒清秀、上有廟、廟中之番僧終年居其上、每冬季冰雪之始、始下山涉水取一年之需、古人謂青海爲弱水、不能行舟、非冰凍時、未有敢深入者、近年來常有日英人、俄國外人、到該處泛遊其中、初次駕舟時、僧衆認爲神仙下降、跪拜以迎、貽爲笑柄、較小之西山名土窖石、亦可觀、海神廟在一高丘上、有房約十餘間、大門額上題有海神廟三大字、正殿牌坊上書有青海勝境四字、據該廟爲清光緒三十三年、欽差大臣西寧辦事大臣部院節制、鎮文武官員、慶恕、哥創建、因當時運輸木石料困難、費時三載始成、湟科爾寺房舍數百間、佛殿經堂壯觀、寺僧有數百人、院中龍柱、經堂中有小鋼佛千尊、古松矗立、足資逸致、又青海產魚最多、土人多迷信宗教、不但不捕、亦不食、惟至冬日、有漢人、或漢化之蒙番人、去至海濱、鑿冰取魚、名曰冰魚、運銷於西寧、蘭州各處、獲利不淺、每屆夏季、水泛之時、魚隨浪入岸、水退後、魚留岸上、土人不拾取、枯死之魚、往往積骨數寸、殊爲可惜、

救濟華僑方案之討論
丘漱平

（一）我們爲什麼要努力華僑事業 華僑事業、人在中國實不多觀、從任何方面來看、華僑問題、是中華民族的整個問題、而其重要不亞於東北四省和邊疆問題、現在先將華僑問題何以是重要一點來釋明一下、華僑人數究竟有多少、到今還是個摸不到頭緒的題目、不過我們從各方的統計約略比較一下、華僑人數總在一千萬以上、我們就假定以一千萬人爲問題之標準吧！這一千萬人的消費、假定每人每年平均爲一百二十元（這是最低的平均數字）那末一年要消費十二萬萬元、此十二萬萬元之中至少有一半是可以供國貨的推銷、換言之、從華僑身上我們可以收到六萬萬的銀元、以什一之利計算、國內的企業界可以賺到六千萬元以上的利益、單是爲這筆交易着想、我們值不值得重視華僑問題呢？華僑的故鄉觀念甚重、每年匯款回來的數目亦可驚人、據歷來的統計、平均每年在一萬萬以上、這一萬萬銀元從外國到中國、是一樁值得很注意的事件、外國人曾爲此而想加以種種限制、反轉來看、國內的人士卻是外貨的推銷員、外國人當我們是綿羊、每年向我們收取羊毛、我們與華僑相較之下、實在是很慚愧、海外華僑在推銷國貨、而國內僑胞卻推銷外貨、「普天之下莫非僑胞」、此種僑胞熟悉當地情形、於中國向外發展甚有協助、最少可收事半功倍之效、我們犧牲了華僑、便是犧牲了自己、華僑與我們是脣齒關係、脣亡齒寒、華僑消滅了、中國無不亡之理、從革命方面說、華僑是革命之母、中國革命、華僑出了最大的力量、然而所受祖國的恩惠卻又至微、歷來僑胞捐助國內慈善事業者、爲數至巨、單以陳嘉庚胡文虎二人而論、彼等所耗於集美學校廈大及醫院、總計在千萬以上、試問如斯巨款、有否間接是不是影響中國的社會？

（二）華僑失敗的原因 我們大聲吶喊救僑、但是至今尚無找出一條路、我在「華僑問題之性質」一文已爲敘述、現在只要討論僑應從何做起、「千里之行起於一步」華僑問題無慮三千、我們究要如何進行呢？關於這點、我們要先略述現時華僑失敗的原因、就現在來說、華僑失敗的原因有如左列：

（甲）缺乏團體精神 華僑盡是赤手空拳熱血出國的農工、但大多數節衣縮食、勤儉起家、新工界之中、雖有受過教育的、大多數卻是文盲、受過教育的、又可分爲土生與唐山客、土生僑胞大概都接近洋人、唐山客且爲純粹之僑胞、保守中國頭腦、所以就受教育部分來說、土生與唐山客儼若兩界、要他們合作一起、真是不容易、何況大多數的僑胞是文盲呢、其次、保守僑胞鄉土觀念很深、從前的秦越態度、於是各自爲政、互相攻擊、有時或不惜利用當地政府以達爭競的目的、若不打破界域觀念、無以使華僑發生大團結、

（乙）經濟制度的變遷 華僑過去所經營的是中間業、其次爲種植業、再次爲製造業、最次爲礦業及農業、中間業因日本人及土人的競爭、奪去僑胞的地位、我們可以說、在現在、僑胞的中間業只有日在衰落下去、卻沒有機會可望翻身、種植業以橡皮爲大宗、自從樹膠跌價、華僑因而破產者比比皆是、外人則乘機賤價收買、到現在南洋大規模的橡皮園、盡落於外人之手、其他土產亦然、製造業以米糖椰油爲大宗、廿年之前此類實業有十分之六在華僑之手、現在則僅有十分之一二了、失敗的原因大都缺乏資本、組織、計劃及聯絡、礦業以錫爲大宗、自錫價一落千丈、以錫礦多入於外人之手、所以這類事業、再過二十年、華僑定是絕跡了、農業以穀物爲大宗、但殖民地政府大都禁僑胞置地或排植、所以就農事方面來說、我們僑胞的根基是很薄弱的、

（丙）因國勢的衰弱 從前土人尊敬中國人、因爲我們既往歷史在海外是光榮的、而且三寶太監的故事至今猶深入土人腦中、但自民元以來、祖國政府日形紊亂、外交方面又處處馬虎了事、兼以外患日迫、國恥幾無日無之、這種情勢自然增加土人鄙視僑胞的心理、記得因爲日本侵占東三省、中國軍隊節節退縮、南洋土人莫不揶揄中國的衰弱、迫一二八役、十九路軍打了些勝仗、無形中增加中國的國際地位、但是無結果而屈服的情勢、不但使華僑失望、且此引起了小國的排斥僑胞、如墨西哥、巴西、暹羅等國的排華的空氣卻是九一八以後才變本加厲的、就是把華僑殺光了、中國政府也沒有辦法、試問我們果有一隻戰艦渡得過太平洋嗎、

（丁）外交的麻木 人必自侮而後人侮之、我們自己覺得實力上的薄弱、所以連外交也不信任了、本來弱國所恃以生存的是外交、可是我們中國的外交、紙支撐門面而已、使領經費無着、人員復多不諳僑情、加以組織散漫無紀、欲望外交上獲勝利、無異癡人說夢、

（三）問題之癥結 由上以觀、華僑失敗的原因、半是自己、半是祖國政府、華僑雖是有一千萬、卻始終幷未團結過、華僑雖是熱心愛國、而於自己本身問題卻向不過問、要挽回已往的失敗、維持現在的地位、發展將來的貿易、唯有「自救」、華僑有「自救」的決心、然後才有自救的力量、有了自救的力量、而後可以解決自身的問題、如何自救呢、我們首要顧全華僑所處的環境、在居留地政府之下、任何大集團的組織、是不容許我們存在的、任何帶些政治色彩的組織、是被禁的、而且從華僑自身利益來說、帶有政治色彩的組織只有危害僑胞自己的利益、因爲我們華僑所希望的是貿易、是經濟的力量、不是政治的力量、況且殖民地是外國領土之範圍、在他國領土範圍內、想攫取任何政權、除非以武力壓迫外、在國際法上也是沒有根據的、我們既然明白了我們的生命線是「經濟力量」鄭末我們應從這個目標做去、祇有從這個目標做去、華僑才可以繁榮、不但居留地政府不禁止、而且要鼓勵我們前進了、但是「經濟力量」之樹立、必須集合全體僑胞的精神、與財力、此種集合的方法、在過去也不是沒有的、不過很散漫就是了、祇爲一部分的利益而已、所以華僑問題談來談去、都不外是過去的失敗與如何挽救、此問題解決的癥結、即在於如何樹立「經濟力量」此種「經濟力量」、既不能完全希望現時祖國政府、更不能求救於居留地當局、那末祇有靠自己了、自己救自己、談是易、而如何救法卻是一個很難的題目了、我現在且說其大略、

（四）如何樹立雄厚的經濟力量 我曾經這樣想、倘使過去三十年內的有財力的僑胞、能各以十分之一的資力集合起來、組織一「華僑商業基金準備庫」不但數目可以驚人——至少在十萬萬元以上——而且加入的僑胞不會如今的傾家蕩產、貧無立錐之地了、今日之華僑亦不至如此衰落了、任何日本人的團體也不能在南洋和我們奮鬥了、試想十萬萬的入息每年幾何、以之用於救濟華僑事業、以之用於國家政府還有力量、這種不是幻想、外人團體已經有此類似的組織、我們今後的辦法、仍是要走這一條路、今且提出數點作爲本人對於華僑問題的解決綱領、

（甲）各屬組織華僑商業基金準備庫辦法

（一）劃區 華僑足跡雖遍天下、但分配起來也很簡單、我們可以分爲英、荷、法、日、美、中南美六屬、英屬方面、可以分爲八區、（一）海峽殖民地、（二）馬來聯邦、（三）英屬北婆羅洲、（四）緬甸、（五）紐西蘭、（六）澳洲、（七）溫哥華、（八）奧大華、荷屬方面、可分爲四區、（一）泗水、（二）八達威、（三）日里、（四）荷屬北婆羅洲、法屬方面、可分爲二區、（一）西貢、（二）東京、美屬方面、可分爲八區、（一）呢呷吶、（二）雪巫、（三）檀香山、（四）舊金山、（五）西雅圖、（六）芝加哥、（七）紐約、（八）古巴、中南美方面、墨西哥、巴拿馬、巴西、阿根丁、各於重要都市設立一區、

（二）組織 各區推代表二人至七人、依區之大小而定、組織代表大會、由代表大會推出執行委員若干人、監察委員若干人、採取每區一委員制、僑胞經商業者、須一律參加此項組織、依資本之多寡出資、試辦時以百分之一爲率、對於出資者應發準備庫券、每年付以若干利息、執行委員須在總庫辦事、每月給付充足的生活費、但不得另行舉辦別項事業、總庫設專家顧問委員會、一切計劃應由專家審定後辦理、另派調查員長、派赴各地聯絡各團體及調查狀況、今將其組織系統列後、

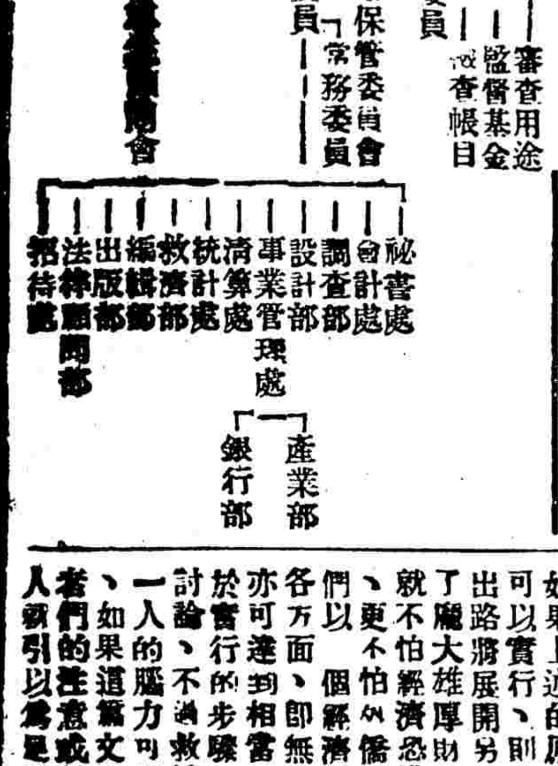

（三）經費 本庫事務費由基金收入之總額、提出百分之一擴充之、但創辦三年內、由各區加徵千分之五、假定加入之大小商鋪資本先有一萬萬元、徵收百分之一爲基本金共一百萬外、另徵千分之五共五十萬元爲經常費、

（四）基金 事非財莫舉、救濟華僑首宜有計劃的組織、有了組織必須有充實的財力助其發展、準備庫非有巨額基金無以應需要、加入準備庫會員負繳納基金的義務、此種義務爲絕對的、如此繼續下去、五年之後、成績就很有可觀了、會員徵納基金以十年爲限、滿十年便可免除該項義務、但其應得的庫券利息應存庫中、就利息中提出百分之二十五以爲該會員每年應繳的會費、

（五）職務 本準備庫辦理下列事業、

甲、會員詢問事項

乙、會員委託事項

丙、經濟研究事項

丁、文化倡導事項

戊、編行刊物事項

己、會員救助及維持事項

庚、勞資調解及失業救濟事項

辛、執行管理及清算事項

壬、舉辦運輸堆棧倉庫及銀行事項

癸、其他關於發展僑務事項

（乙）組織華僑商會聯合會 此會之目的、在使各地華僑商會互相聯絡、有什麼問題發生、便可彼此討論、有什麼困難事項、便可彼此互助、不但這樣、聯合會在平時是消息的傳達收發機關、緊急事候、就可謀切實解決、以免臨渴而掘井、

（丙）組織大規模的保險合作社 華僑的各種事業保險卻是外國公司所經營的、各屬華僑能夠利用合作的方法、來組織一個保險社、每年營業額何止萬萬、這樣偉大而有利益的商業、現在都沒有人去經營、

（丁）組織大規模的航運合作社 航業如果沒有政府津貼、當然很難辦得好、並且維持也很困難、祇有合作的方法可以除卻上述的缺陷、因爲需要多時可以租多此航輪、還可以調劑社員中的用途、平時則僅備若干航輪、以爲運輸載之用、這樣一來、費用省而效用大、

討論 如果上述的原則及大綱是可以實行、則華僑今後的出路將展開另一局面、有了龐大雄厚財力的組織、就不怕經濟恐慌之神降臨、更不怕外僑的競爭、我們以一個經濟的實力應付各方面、即無政府幫助、亦可達到相當目的了、關於實行的步驟、我將另文討論、不過救僑問題不是一人的腦力可以想得到的、如果這篇文字能引起讀者們的注意或討論、我個人就引以爲慰了、

中秋節之平市氣象

中央北平廿三日電 念三日爲廢歷中秋、平市充滿昇平氣象、各機關因適值星期、等於放假一日、市民狃於積習、照例餽送禮品、往來如織、各遊藝場均極擁擠、

南昌 秋季衛生運動

中央南昌廿三日電 南昌念三日開始秋季衛生運動會、全市大掃除、衛生處與公安局合組清潔檢查隊、挨戶分段檢查、各機關團體學校擔任宣傳工作、衛生展覽會觀衆極踴躍、

南昌 公民訓練成績

中央南昌廿三日電 南昌全市市民、分區實施公民訓練、來、已四月於茲、除公務員外、無論男女老幼、概須受訓、經省黨部考核成績甚佳、現南昌朝夕各處國旗升降時、婦孺皆知致敬、幾無一人不熟唱黨歌、兼有極普通之公民常識、

桐油 出口日漸起色

中央南京廿三日電 川黔桐油、爲我國出口大宗物品、歷年該項貨品、對外貿易、日漸起色、近據調查民元以來、每年出口自川十萬擔、增至一百萬擔之多、價值達四〇五七〇一二六九元、

財部佈告取締 損污鈔票銀幣
嚴禁塗字蓋章

（本埠訊）財政部佈告云、查塗抹污損紙幣、使人不易鑒別、易起真偽蒙混之弊、本部於十八年八月間、曾布告商民不得於鈔票上塗寫字句及加蓋圖章、並分別函令各發行銀行收回此項污損鈔票、即行銷燬、不得再行發出、並飭自籌取締辦法各在案、近查商民狃於積習、仍有在鈔票上塗字蓋章之事、於銀幣毫洋上、亦任意加蓋各色水印、此種相沿之惡習、實屬藐視政令、有礙觀瞻、甚至污損過甚、難辨真偽、使持有人蒙意外之損失、亟應重申禁令、嚴爲取締、爲此布告、仰商民等一體知悉、嗣後務須革除惡習、勿得於鈔票銀幣毫洋上塗字蓋章、以免污損而崇幣政、切切此令、中華民國二十三年九月二十日部長孔祥熙、

美遠東司令 由津赴平

中央天津廿三日電 美遠東海軍司令派股中將、在津拜訪我當局事畢、念三日晨九時赴平、將拜會何黃、

戴民權赴贛

中央漢口廿二日電 戴民權二十二日晨謁張學良、報告防務、當晚乘江天差輪赴贛謁蔣委員長、

德國白濁斷根專藥
梅濁克星
五淋白濁 一盒斷根

中國教育的現狀

王世杰講

（南京通訊）教育部長王世杰、於本月二十日應首都新生活運動促進會之約、在中央廣播電台講演「中國教育的現狀」、該稿經於念三日整理完畢、特照錄如下、

中國的教育究竟有沒有進步、近來常常有人這樣發問、對於這種疑問、我們可以毫不遲疑的、作一個肯定的答語、在數量方面、中國教育的進展、有數字可以表現、在質素方面、儘管大家對於其進展的程度、可有種種不同的見解、但是我們如果不專着眼於一部分辦理太不好的學校、我們對於教育的全體、一定也承認牠有不少的進步、不過中國教育的現狀、不足以應付當前國家社會的需要、不足以幫助中國民族、排除當前的國難、這也是我們必須承認的、因此我們不能不爲更大的努力、能夠得到更大的進步、可是我們必先認清教育的現狀、了解他的弱點和種種困難、我們的努力、纔不致錯走方向、錯用方案、今晚的講述、想對於現狀作一個概括的說明、

（第一）高等教育的狀況、

高等教育這個名詞、在現行學制中包含着大學、獨立學院與專科學校、獨立學院與大學同其程度、不過獨立學院通常祇設一科、（如北洋工學院）或設兩科、（如上海商學院之類）、大學則在原則上須具備三科、三科之中、并須應合有一門實科、（理、農、工、醫、）專科學校則修業年限較短、（三年或二年）程度因亦稍低、從數量上看、民國以來、高等教育的進展、在各級教育中爲最速最大、這可以從下列的數字看出、

㈠校數

民元	大學數	四
民廿二	大學及獨立學院數	八二、
	專科校數	二九、
	兩共	一一一、

自民國元年至最近公私立高等教育機關增加了二十倍以上、

㈡學生數

民元	大學學生數	四八一、
民廿二	大學、獨立學院及專科學校學生數	四三、五一九、

自民元至最近公私立高等教育機關的學生數增加將近一百倍、

㈢經費數

民元	大學經費數	七九五、七三○元
民念二	大學、獨立學院及專科經費數	三四、六五○、○○○元

從民元至現在公私立高等教育機關的經費、增加了四十餘倍、

但在民國念二年三千餘萬元高等教育經費中、私立學校佔了一四、八九○、○○○元、省立學校占了四、四一○、○○○元、中央所支出的不過一五、三五○、○○○元、只與私校之數約略相等、而二十二年度中央歲出總額、則在七萬萬元以上、以此、國立各學校的經費在中央歲出總預算中、所占成數、仍不過百分之二強、如果以教育經費的擴張、同其他經費的擴張相較、仍極薄弱、

以上所述、是高等教育在數量方面的現狀、從質素方面講、我們的高等教育自民國十二三年至九一八國難發生時期、誠然經過一度大紊亂、這種紊亂的發生、原因很多、其一、民十一新學制頒行後、大學設立限制既寬、許多專門學校、高等師範學校遂群起而升格改大、許多單科大學遂蜂擁而生、於是大學的數量陡增、其內容大都極不充實、其二、教育經費的停發扣發、常常引起大學課務的中輟、其三、民十五國民革命前軍閥政治的黑暗、民十五以後共產黨的活動與國民黨內部的糾紛、常使大學成爲政治活動的中心、不易維持完整的紀律、所以這個時期的紊亂、其責任是不能歸諸任何一方的、在這個時期高等教育的擴張、並且是一種畸形的擴張、——文法等科增加得特別多、據民十九年度的統計、全國專科以上學校學生四萬餘人、就中文科（指文、法、商、教育、藝術等科而言）學生與實科（指工、農、醫、理等科言）學生之比約略爲三與一之比、但三四年來、政府對於辦理不善的大學既厲行裁併、對於新大學之創設、復設有嚴密之條件、前此浮濫之弊、已稍糾正、至於注重實科、近年猶定有種種辦法（如限制各校文實兩科招生比額之類）、因之學校與學生的趨向、亦已大有變更、（本年夏若干個大學招考時、投考文科的學生、遠不及投考實科者之衆、）最近兩年以來、國立各校經費、未嘗停減、一部分大學設備與行政紀律亦俱有進步、所以就目前情形言、全國專科以上學校、確有進入軌道的趨向、當前的問題是、一在擴充各校的設備、尤其實科方面的設備、二在增加優良的大學師資、現在多數的大學、均感優良師資的不足、而現時國內大學因研究所的缺乏、復尚難自植大學師資、故目前尚應一面繼續留學政策、一面擇適當之大學籌設研究所、三爲保障公立學校經費之安定、救濟成績優良的私校、此外爲鼓勵青年學子向上與改善學風計、考試任官制度、務須普遍行用、否則學校之學業、將與青年之出路無關、政治風氣既不易改善、學風亦不易改進、

（第二）中等教育的狀況

在現行學制系統中、中等教育包含着三種中等學校、即普通中學（初中與高中）、師範學校、職業學校、民國以來、全國公私立中等學校的進展、在數量方面、可以從下列數字看出、

㈠校數

民元	中學數	三七三
民念	中學數	一八九二（增加五倍）
	中學、師範、職業、三種學校數	三○二一

㈡學生數

民元	中學學生數	五二、一○○
民念	中學學生數	四○三、一三四（約增八倍）
	中學、師範、職業、學生數	五三七、七五七

㈢經費數

民元	中學經費數	三、○三四、七○四元
民念	中學經費數	三九、一七一、三八五（增十二倍）
	中學、師範、職業、經費數	五四、○五三、三六三

就中等學校的內容而言、誠然至今各地都還有許多不良的學校、在二三個學衆多的都會、這種學校的成分尤其顯著、不過近三四年來、中等學校的課程標準既經由部訂定、各校程度已有一個法定的標準、加之近兩年來中學會考制度普遍強行、學校與學生亦漸不能苟且敷衍、今後一般中等學校程度的提高、可以預計、在訓育方面、全國中學需待改善的、誠然很多、但已有不少的中學、管理情形確屬完善、目前中等教育的最大弱點、便是普通中學的成分特別大、職業學校的成分特別小、據民國二十一年的統計、三千個中等學校、普通中學校數、占了一千八百餘校、師範學校占八百餘校、職業學校只占了二百餘校、中等學校學生總數爲五十餘萬人、就中職業學校學生只占四萬人左右、不及全數十分之一、如何糾正這種畸形分配、是目前中等教育的最大難題、近年教部已責成各省市改編預算、重行分配中等教育經費、期於民國二十六年以前、各省市普通中學與職業學校的經費、達到約略相當的狀態、

（第三）小學教育的狀況

依現行學制、普通小學分爲高初兩級、初級小學修業期間四年、高級兩年、除普通小學外、各地方尚得設置簡易小學、招收不能入普通初級小學的學齡兒童、其修業期限與課目均非十分固定、因爲這種小學制度係適應特種地方情形（尤其鄉村情形）的一種制度、爲使年長失學兒童（十歲至十五歲）得受小學教育、現行學制中尚立有一種短期小學、其修業期限爲一年、民國以來、全國小學、在數量上的進展如左、

㈠校數

民元	八六、三一八
民念	二六一、二六四（約增二倍）

㈡學生數

民元	二、七九三、六三三
民念	一一、六五七、八八八（增加四倍）

㈢經費數

民元	一九、三三四、四八○元
民念	九三、七一三、六一一（約增五倍）

觀以上數字、可知全國小學教育、進展的速度、比較小、各省市的情形、彼此相差亦復甚遠、就校數言、以山東、河北、湖南、山西等省爲最多、就學校兒童數言、以山東、廣東爲最多、入學兒童佔學齡兒童的比額、則以山西爲最高、（百分之六九、）但學童程度、山西未必甚高、其他如河北、山東、湖南等省、此項比額大都爲百分之二十七至百分之三十一、小學教育經費總額、以廣東爲最高、但廣東小學辦理未必很經濟、

（第四）社會教育的狀況

社會教育這個名詞、含義很廣、就中國目前情形言、自當以民衆學校爲社會教育的主要部分、因爲中國失學成人、約占全國人口百分之八十、民衆學校的目的、便在給予失學的成人以受補習教育的機會、此種學校的教育內容、大都以給予簡單的識字訓練與公民訓練爲限、民衆學校的數額、近年亦漸有進展、在民國十七年、此類學校全國共約六千餘校、民國二十二年、此類學校總數約四萬、其經費總額約一千五百萬元、可是全國文盲如此衆、這種數量、其力量自然很微弱、國難如此嚴重、第一我們實不能不迅速努力使多數民衆得到基本的公民訓練、政治意識、因以增加全民族的抵抗能力、目前民衆學校的難題不一而足、在如何籌得鉅量的經費、增設民衆教育機關、第二、民衆學校將需要大數額的師資、這個師資當如何解決、第三民衆學校的教本和民衆讀物、內容究應如何、對於這些問題、中央及地方教育行政機關、近年雖曾試辦了一些計劃、（或已小規模的試驗了一些計劃）但在大體上、這些問題至今還沒有一個大家滿意的解決方案、所以民衆教育這個問題、是現時教育問題中最鉅的問題、

從以上諸種數字的說明（也許不盡精確）與非數字的說明、我們可以得到兩種簡單結論、對於高等教育與普通中學教育、我們暫時不必求數量的擴張、而當專力以求程度的提高、內容的改善、對於職業教育、師範教育、小學教育、社會教育、一方面固然應繼續求質素的進步、一方面尤當力求數量的大擴充、爲達到這兩種目的、從事教育工作的人、應該各各以沉重的責任、極大的勇氣、向前努力、不稍顧忌、不稍敷衍、中央與地方政府、應該各立下大決心、成立一個偉大的教育計劃、撙節許多不合理、或不經濟的支出、解決教育的財政問題、這是救亡圖存的切實工作、因爲教育有了力量、政治纔有力量、

國立中央圖書館

建築費撥庚欵百五十萬　本年度先撥發十五萬元

廿三日京訊、國立中央圖書館、籌備年餘、已徵圖書五萬餘冊、現館址建築費、中英庚欵董會已通過撥一百五十萬元、本年度先撥十五萬元、以資進行、圖書五萬餘、其中除教部撥來北平檔案管理處四萬五千餘冊外、中央各機關贈送之圖書約八千冊、機關公報五百餘冊、外西文圖書一千餘冊、國內外雜誌七百餘冊、報章五百餘份、各書局及出版界新出圖書、大都均有贈送、

熱帶病學會　會員昨續抵滬

今日赴平津作小遊

第九屆遠東熱帶病學會、定於下月二日、在京開會、各國出席會員、昨日復有第二批到滬、本市招待委員會除招待參觀外、并於晚間、設宴洗塵、該會員等因會期尚早、定於今日即乘早車離滬北上、赴平津作小遊、茲將各情分誌如下、

到滬人數　昨日上午、乘木林號輪到滬之各會員、計有新加坡會員愛倫費遊仇來等夫婦等三人、爪哇會員費迪爾米巴門等二人、印度會員吶拔爾濟迪、脫愛立斯、及羅塞爾夫婦、賴愛脫夫婦、美國駐菲海軍司令蘇立文、暨國聯派駐新加坡管理熱帶病院之派克夫婦等十五人、

招待情形　各會員到滬時、招待委員會特派海港防疫處處長伍連德、公共租界衛生處處長支爾敦二氏、到埠照料一切、并招待至利查飯店暫爲休息、各會員到滬後、以時間尚早、旋即出外訪問友好、至中午仍返利查飯店、

參觀各處　下午二時、由市衛生局第一科科長沈詒、海港防疫處處長伍連德、公共租界衛生處處長支爾敦三人、陪同出外、先至市中心區、參觀市府新廈、繼至江灣閘北等區、參觀澄衷醫院、再至葉家花園參觀、最後折至南市城隍廟內園遊歷、各會員於參觀各處之後、對於本市市中心區之建設、深爲贊許、認爲大上海建設之實現、爲期當不在遠、對於本市年來衛生建設上之努力、亦抱極度樂觀、而參觀戰區時、因各專家於此項區域甚隔膜、故無若何之感想或批評、惟對於各區荒涼情形、則表示惋惜而已、

設席歡讌　昨晚七時招待委員會特在東亞酒樓設宴、爲昨日到滬之各會員洗塵、席間由市衛生局局長李廷安致詞、略謂各會員跋涉重洋、來此參加會議、非常感謝、各會員內爲現代熱帶傳染病學專家、故此次在本京開會時、必有許多宏見貢獻我國人、於我國傳染病前途、當有極大之裨益、醫家原無國界之分、希望各專家對於我國衛生建設、如有意見、請盡量加以批評并指導、旋由派克氏代表各會員致答詞、直至八時許、賓主始盡歡而散、

今晨赴平　昨日到滬之各會員、以時間關係、不能在滬多留、故已決定於今晨搭聯運車至北平、在平作數日遊覽後、即於十月二日前趕至首都出席會議、今日尚有會員到滬、亦不逗留、將即分往各處遊覽云、

寧夏　災情概況

寧夏通訊、茲據紅卍字會調查、本省災情概況如下、

㈠被災區域、寧夏、寧朔、平羅、中衛、中寧、金積、靈武、預旺、鹽池、磴口等十縣、

㈡受災之由來及狀況、去年黃河氾濫、水洪爲厲、寧、衛、夏、朔、金、靈、平、磴等八縣、慘遭水災、未及救卹、又值孫軍西來、塵留二月之久、夏、朔、平、磴四縣、慘罹刼火、農事失稱十之六七、今夏大旱、黃河水殺、各渠水量不足、禾苗多半枯槁、朔平兩縣、又受雹災、鹽池二縣復遭瘟疫、

㈢被災戶口、人口傷亡甚多、被災戶口約十餘萬戶、人口約六十萬人、

㈣應急賑情形、一面辦理急賑、如設粥廠、施賑欵醫藥、冬衣、并散牛隻籽種等、至少需五六十萬元、一面辦理工賑、或挖渠、或築路、召募民、優其待遇、約需洋百餘萬元、

㈤否辦理急賑、該會於戰事結束後、即一面辦理擔理工作、一面速函電呼籲、計蒙滬總會匯洋千元、即散放夏朔平、受災最大之戶、又就地募得三千餘元、製備棉木外、并製發大批農具、兼設診所、以救治貧民云、

贛省工商業近狀

接洽國貨展覽結果圓滿　贛垣市政建設俱臻完善

劉仲英談

本市中華國產廠商聯合會常委劉仲英王瀛強二君、前以接洽江西省會國貨展覽會事宜、特專程赴贛、業於昨日事畢返滬、記者往訪、承劉君告以接洽贛展經過、及此行考察所得、茲撮要分誌如下、

商店新生活　據劉君談、南昌市本爲新生活運動發源地、故無論軍民人等、其奉行新生活運動紀律、實較任何他方爲注重、而對於商店之新生活運動、特由南昌市新生活運動促進總會、製定規例兩項、其一、爲營業及設備須知、內容以不得以仇貨、冒充國貨、定價須劃一、減價應誠實、勿圖厚利欺騙顧客、廣告字體、須端正楷書、不得用誨淫字句、及奇形怪字及洋文、店內外應時加洒掃、務以衛生爲依歸、其二、爲店員須知、內容爲衣服整潔、身體、須常常漱洗整潔、髮宜常梳、指甲常剪、紐扣要扣好、對顧客、要殷勤招待、不得以購多購少討價還價爲厭惡、而加以譏諷詬罵、有失禮貌、顧客有所諮訊、應詳加說明解釋、又應勸以購用國貨、對婦孺老幼、勿以欺騙而輕護、在招待顧客時、不可喧嘩、打噴嚏、吸捲烟、如生意不成、亦應恭送顧客出門、有空時、除整理貨物、須閱讀報章、練習書算、研究新生活須知等等、以故該省之商店職員、咸彬彬有禮、和藹可親、

市政與建設　南昌市昔時雖爲江西省城、而對於一切建設事宜、向無績密計畫、余（劉自稱）於民十八年間赴贛時、河道馬路、均狹小淤塞、而今則城墻拆除、馬路寬闊、附近河渠池塘、亦疏浚暢流、城內外一切建築物、雖不能與繁華之上海相比、而市面商業繁盛、店鋪林立、不亞於蘇杭、城內如中山路、得勝路一帶、遊人絡繹、尤爲熱鬧、最近建廳復於城內中心地點、新闢廣闊馬路二條、以水泥、兩旁市房、亦在次第興建、預期來年初夏、必可工竣、至該省各縣之公路建設、截至本月止、已完成百分之五十以上、市政方面、有南昌市政委員會主持管理、該會主任委員、由建設廳長龔學遂氏兼任、龔氏學術淵博、爲有數之建設專家、故對於南昌市政之建設、如治安衛生、消防水利、土地工業墾荒等設備、調查及改進、勵精圖治、無不由軌道、直上前進、

教育之改進　我國教育之不普及、實爲民族存亡之大關鍵、什者因民衆狃於積習、故對於子弟之就學問題、類多漠不關心、民國以來、中央雖積極改革、而民衆猶腦筋陳舊、崇尙私塾、不以公學爲重、邇近年不比往昔、然各地私塾、尙到處皆是、而南昌市私塾之多、尤甚於其他各地、以故贛教育廳、爲亟謀改良計、特組織南昌市管理私塾委員會、對於私塾之私立者、實行嚴格管理、凡所屬各私塾、一概須呈經該會許可、否則概予取締、其主持私塾之塾師資格、須經該會檢定登記、並給有塾師許可證後、方准充任、業已積極進行、開始整頓、除該會實行改良私塾外、教育當局、尤致力於各縣內地教育之改良、俾謀普及云、

工商業狀況　江西省會之工商業、最爲發達者、厥惟陶瓷業、因此種工業、爲我國工業歷史最貴之名產、近且由贛建設廳開辦陶業試驗所、監督製造、故該業製品之改良、已精益求精、日見猛晉、如電氣與化學需用之磁瓷、所製電線礙子、電碗及蒸發皿、耐火坩堝等用品、我國向無所出、近該所窮數年之研考、亦能仿造、聞我國各地辦理電氣及化學事業者、均爭相採用該所所出品、惜以工場規模太小、出品不多、故時有供不應求、其與不及定期交貨之遺憾、其他如餐具等、該所近因受舶來品之傾軋、故亦力事改良、以迎合國人愛好之心理、而資抵抗舶來、至商業、近適秋收結束、故市面益形繁盛、據南昌金融界劉德殿氏云、最近半月來、市面上已增數十萬現欵、故金融陡見活潑、原因係農穫後、都乘暇來省、採辦各項應用物件、故各業營業、驟形加倍發達、至南昌市最爲暢銷之品、首推橡膠製品、據該業中人云、上年度輸入該省之橡膠製品數量、計達二百六十二萬餘元之鉅、惟該處所售各項雜用品、以劣貨混充者甚多、就中以冒牌化裝品更甚、現已由上海永和實業公司江西分公司經理李琴書、鏤建治二君從事調查、以謀整頓、尚望該業中人、對於此點、應共起注意、

接洽之經過　余等此次赴贛、原爲舉行江西國貨展覽事宜、抵贛後、即寓江西大旅社、次日承申新福新分公司經理史可鑑、中國銀行上海銀行協理劉德殿、陳兆達諸君等召宴、席間、對本會舉辦國展、均極表歡迎、旋即分調江西省會黨政當局、至建設廳、承龔廳長親自延見、經將舉辦國展之宗旨、詳細申述後、當蒙龔氏贊助歡迎、復由龔氏、派員伴赴江西省會提倡國貨委員會、接洽結果、十分圓滿、即於九月十三日、由江西省會黨政各機關、召開聯席會議、對本會要求舉辦國展各節、當經議決、一致贊同、並予組織籌備委員會、以中山路大成公園爲會場、協助本會籌辦、按江西省會近因新生活運動呼聲極高、故對於新生活運動之主要事項國貨運動、無不熱烈歡迎也、余等於國展事接洽妥貼後、因尙有籌備事宜、與當局有所接洽、順便考察江西省一切狀況、故遲至十九日始得起程、中間因揚州國展有事、故直至昨日始返滬云、

鄂救災會　借欵接洽就緒

中央社漢口廿三日電　鄂救災備荒委員會、公推調查組主任馬伯援、與四省農行接洽借欵、茲聞已商洽就緒、不日可簽訂合同、又該會擬添設貸欵組正副組長、將以馬伯援南夔充任、

★　★　★

津浦路新運會將改組

中央徐州廿二日電　津浦路局響應南昌新生活運動促進會通告、著依南昌規定、將該路新運會另行改組、將該路現定本月內遵章辦理、

現代牌香烟

是現代的最高尚消遣品

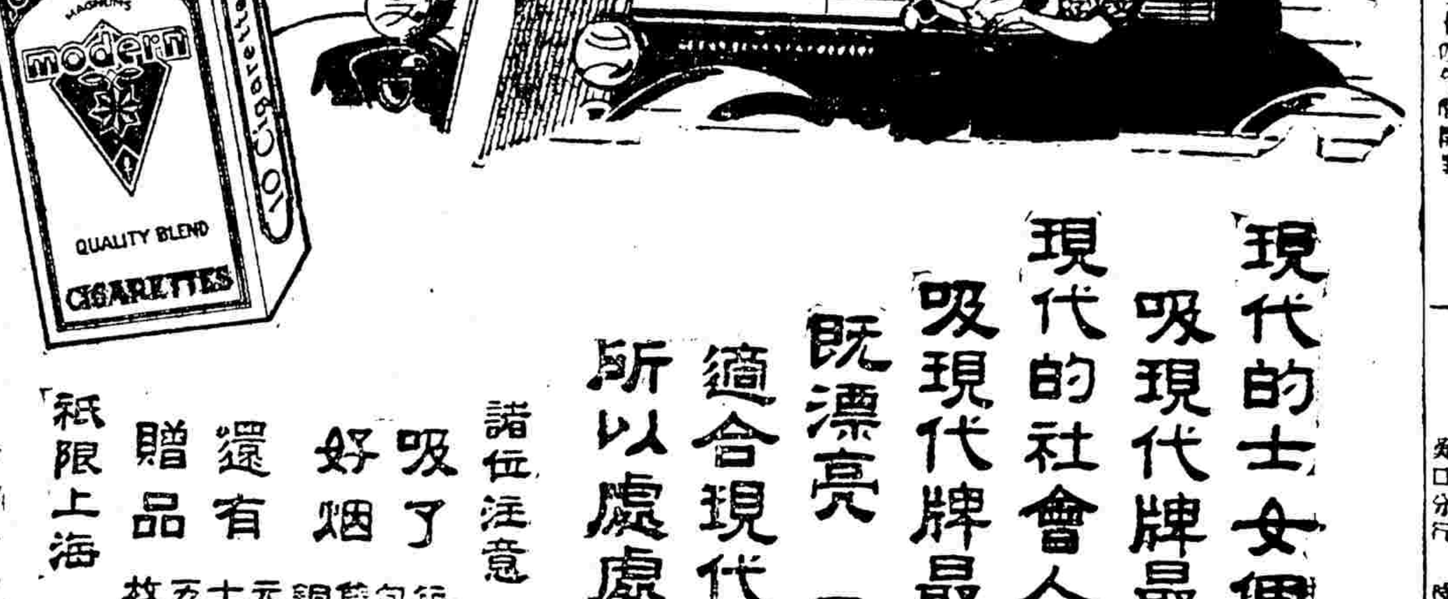

現代的士女個個愛漂亮
吸現代牌最爲漂亮
現代的社會人人講經濟
吸現代牌最爲經濟
既漂亮　又經濟
適合現代社會的需要
所以處處風行人人愛吸

諸位注意
吸了好烟
還有贈品
每包售銅元十五枚
十支空殼
壹只換上等洋火壹盒
壹只換本牌烟兩枝
九只換固本肥皂一塊
十五只換上等毛巾一條
（其餘贈品繁多不及備載）
紙限上海

上海華泰和烟草股份有限公司啟

四明銀行

（業務）辦理存欵放欵匯兌貼現保管各項業務暨房地產業經租住宅店面出租
（儲蓄）專設儲蓄部辦理各項儲蓄
（發行鈔票）經政府特許發行鈔票專設準備庫辦理兌換及準備金事宜
（創辦年月）前清光緒三十四年開辦

（地址）
上海總行　北京路二百四十號　電話一五五○三、○四、○五、
上海南市分行　民國路八十四號　電話八一五○七、○八、
上海城西區支行　新城內方浜路十五號　電話二三○四七
上海西區辦事處　靜安寺路白克路轉角　電話三○八九九
南京下關分行
寧波分行　江北岸
漢口分行　三區
其他國內重要各埠均有特約代理處

敬送　遺精早洩自療法
本堂現已遷至上海霞飛路和合坊七十四號各界如有函索函件請寄該處可也電話八五九九五
分運氣法摩擦法靜坐法三部依法施行能使精關堅固體格雄偉面色紅潤立
奇效各界函索當卽寄奉世德堂

安度賜保命（ENDOSPERMIN）
爲最純淨之Hormone胚胎腺製劑有增加人體天然抵抗病菌力及預防未老先衰之功。主治腦筋衰弱神經痛。動脈管變硬糖尿症痛風。性神經衰弱等症用本藥戒除鴉片煙癮尤有特效。
各大醫士所以採用安度賜保命者實因其效力可靠。見功神速。而毫無不良之副作用。
詳細說明書函索卽寄
上海九江路十九號　藥劑化學師薛督敦藥行
安度賜保命係一種最純淨之良好Hormone製劑、用以治療鴉片嗜好。因而戒除者爲數甚多。敝行敢保其中無絲毫麻醉劑。及其他毒質
各大藥房均有出售

最新神藥　止痛聖劑　奧拍泰利童
立止　牙痛　頭痛　風濕痛
凡曾服他種止痛藥而無效者速服奧拍泰利童必能立見所患若失
總經理　上海禮和洋行
本外埠各大藥房百貨公司均有出售
奧拍泰利童
在止無論何種疼痛均有穩妥之把握

偏僻荒涼人烟稀少

綏東兩古城視察記

〔涼城與和林〕

從綏垣至兩城崎嶇如蜀道難行

境內經兵燹匪禍農村普遍衰落

十二　和涼兩縣水災略紀

涼城和林本年水災也很利害、據涼城縣長馬顯德君談稱、涼城的屬村有許多地被山水一沖、遍地碎石、不但今年成災、以後也不能耕種了、村民無居處、無食物、他親自下鄉調查過一回、災民都是跪在他面前慟哭的、計涼城被雹水成災的村子有三十一村、被災的田地有九百五十四頃零六畝五分、被災無食的人口有五千三百八十三名、和林被災村子二十餘處、毀房數百間、牲畜傷亡二百餘頭、被災地、數百頃、被災地畝多崩陷者砂石滿地、已再不能耕種、這些地方、我們都沒有去過、恐怕已成活地獄了、

十三　天主教勢力之深入民間

天主教在綏遠的勢力、誰都知道是很大的、後套的「比利時王國」不用說、就是別的地方也有許多教堂、外人往到一塊荒涼萬分的地方、苦心經營之後、便會繁榮、我們真是又棄民又棄土、所以便給了人家莫大的機會、說來只有慚愧、在涼城教育廳考試學生、有「授受」一辭的解釋、一個學生說是「受主教」、我以此知道涼城有天主教堂、調查的結果、知道涼城的教堂有四處、而天主教堂所有的田地、則如下數、㈠香火村雙愛堂地一百零一頃七十四畝四分、㈡豐堡雙愛堂地三頃十八畝㈢八溝堰雙愛和堂地二十餘頃、㈣興平村雙愛堂地八十九畝、㈤豐莊雙愛堂地三頃八十九畝、㈥福聖莊雙愛堂地四十五畝、㈦東十號愛和德堂地二十九頃八十畝、㈧福海莊雙愛堂地四十畝、㈨永樂莊愛德堂地一頃三十二畝、㈩學恒堡雙愛和堂三十八畝、教民的數目自然比這個數目還多得多、近年來聽說教民入黨也很多、這不能說不是一種變化、

十四　新度量衡之推行

新度量衡的推行、在綏遠倒頗努力、而且也很有成效不過在民間却不免多了一層麻煩、村鄉裏面一說花錢度量衡費也是一項、每套傢伙是十二元、縣裡面還製發、聽說去年建設廳發的秤、因爲秤桿濕的緣故、今年水分少了、輕重已經不一、所以到如今還沒有統一、涼城的製秤的、大都是五台人、買賣頗佳、因爲是自然形成的投機、和林的一家斗鋪、卻因爲製下的斗太多、官方一時發不出去、而自身資本又少、於是乎便擁着許多斗而關門了、這也是推行新制下的犧牲者、

十五　介紹紅毛酒

涼城的岱海泊、古名諸閭澤、現在涼城的重心、尙在那里、涼城產材甚多、有溫泉一、遠近蒙人前往沐浴、謂能治病、做漢營村產紅毛酒一種、內含藥品白蘇味、飲之清香可口、此酒僅在做漢營能做、因其地水好、而酒家只有兩處、其蒸酒之鍋、已有相當歷史、故有此成績、酒瓶爲粗瓷所製、若加改良、足可作良好的飲料、可惜用老法子推銷、所以運綏遠都不多見、想得抵制舶來品、這種美味而佳的、紅毛酒似乎也應當提倡一下才好。

（十七）和林兩縣的雙絕

涼城縣政府的衙役和和林禁烟稽查的稽查可以說是雙絕、因爲衙役和稽查正式的不過數人、這些正式的衙役和稽查便可隨便搜羅額外的衙役和稽查、每個正式的手下總有許多嘍囉替他們辦事、自然也要敬孝他們的、和林的禁烟稽查最近已有被老百姓打傷的、老百姓被逼迫得而動手打人、在綏遠、在這順民的天下、你就知道他們已造得孽有多麼利害了、

（十八）纏足與大足會

教育廳在涼城女校考試出的題是「天足與纏足的比較」、十二三歲的女孩子們、她們的文章、大半是說天足的女子可以奔跑、能避土匪、纏足女子遇匪禍便不能避免了、在一般稚弱的心靈上、都深深的刻着匪害的慘痛印象、匪患在綏遠之深入深刻有如此者、說到天足纏足的問題、也使人深深的感觸、十年以前我在綏家鄉、因天足會的不努力、竟弄的把天足會的牌子給踏碎十年後的今日我們不但在鄉村裡看到許多女小孩子已經纏着足、就是在城市也依然是纏足女子的天下、甚至女學校的女學生、還有「改足派」呢、但是各處天足會的牌子還依然高掛着、自然我如今也沒有去踏碎它的勇氣了、

（十九）一個土娼

和林縣城沒有一飯館、也沒有娼妓、涼城比較熱鬧了、有飯館子、也有土娼、土娼、都是綽號、這個事情也很有趣、我搜集了幾個土娼的綽號如下、㈠嫩豆芽、㈡半斤莜麵、㈢紅嘴燕、㈣灰罐、㈤二毛、㈥夏梨、㈦濕溜炕、㈧冷調莜麵、㈨豆稀粥、㈩愛桃子、⑪小跳蚤、⑫布底子、⑬嚶嚶、⑭小快馬、⑮小點點、⑯燒餅、⑰小妞兒、⑱大沙蓬、⑲白鴿鴿、離開涼城前的一日、我找了一位嚮導。找到一個土娼作了一次訪問、一個十九歲的女子、大烟癮已很深了、她談她的身世、使我幾乎下淚、在她十五歲的那一年、嫁到了婆家不久、便被土匪擄去、一個小小的女孩子、在匪窩中混了許久、學會了騎馬、經過了多少次的戰爭、在槍林彈雨中逃出了性命、後來算被官軍救出來了、於是她走過許多地方、見過許多人、大烟上癮了、鄉村的生活她過不慣了、她被土匪剝去了廉恥、同館也拔去了吃苦耐勞的心、於是她不得不作這種生涯了、今年她在婆家、那是窮鄉僻壤、還餓了許久、因此她又來到縣城了、她的名字、叫花子、她便是一般淪落在火坑的不幸者的縮影、是誰把她斷送了的呢、反正她自己是不能負這個責任的、因爲其咎不在她呀、

二十　兩則歌謠

和林文献委員會由劉漢鼎先生主持和林志書已編成、綏遠各縣有志書的很少、據我知道的僅是歸綏有志、歸綏有歸綏識略、最近出版的有臨河縣志、成稿未出版的就是和林縣志了、涼城縣黨部辦一私立學校、精神甚好、黨部中人完全盡義務授課、由郭維君主持校務、這是値得各縣取法的、和林有和林週報、是黨部出版的、內容甚好、在和林週報上我讀到和林縣流行的兩則歌謠、其文云、㈠白臉臉陽婆地晒、俏圪針針的手手挑苦菜、㈡倒坐炕沿搓粗魚、改朝換世忘不了你、第一則是白臉嫩媳之少年婦女在野外被烈日所晒、她們在做什麼事呢、原來是以「俏圪針針的手手」（纖纖手）挖苦菜呢、苦菜是蒿苣、農村民食維艱、食此度日、以這麼漂亮的少婦、尚須做此苦工、農村經濟枯窘可知、第二則「搓魚魚」是使莜麵作細條、本地稱「莜麵魚魚」、可見莜麵是農村主要食品、這兩則民間文學作品表現、所得已經不少了、

二十一　晉綏人口的互相移動

山西和綏遠不論在地理上、經濟上、民情風俗上、都是不可分離的、更加在政治上綏遠現在是山西的附庸、尤其有密切的關係、平常從太原唱出來的音調一多是、晉綏這個那個、這也是鐵一般的事實、因爲地理上和交通上的關係、涼城的石匣子溝成了晉綏的大道、十七八年綏遠大旱、人販子從綏遠賣到山西的人口真是成千累萬、到了今年從山西出來的人口也不少、不過前者是婦女、而後者是男人罷了、今年自春徂夏、從山西到綏遠的農民、經過涼城的每天總有幾百、這些人到綏遠幹什麼來了呢、無非是爲了吃飯問題而已、山西好像是比綏遠遭得利害、許許多多的人都是來綏遠謀生、都是「傭工受苦」、在涼城就有許多五台人做着各樣的工、涼城的泥水匠木匠秤匠都是五台人、有一天早上我在涼城和幾個吾台的泥工談話、他們說在家都是農人、因爲牲畜應差弄完了、種田「附加」太多、有害無利、所以都出口外傭工、聽說山西的「藥餅」（就是變像的烟膏）也成了一種虐政了、因爲在村鄉裡不管你有沒有抽烟的、總要按月派餅、按月收費的、這正如同綏遠的印花一般、我們走過幾個村子、他們都出印花費、存有印花、但這些印花却沒有地方貼用、

二十二　流動的工匠缺乏

在和林有的較大的村子、情形還很好、村民以剪羊毛養猪等爲副業、還有輪流在村子裡做活的鐵匠、在這個村子做幾天沒有生意了、便跑到別的村子、操這種職業、以山西人爲多、我們在途中就碰到一起、四個鐵匠、驢載鐵器工作用物、正在曠野休息着、此行從八月五日由綏動身、六日抵涼城、在涼住三日、十日由涼動身、十一日抵和林、在和住二日、十四日由和動身、十五日返綏、往返都覺得行的問題解決之不易、石匣子溝之坎坷不用說了、就是往返經過的大黑河和民豐渠也够教你頭疼、不論是河或渠、我眞不曉得爲什麼能開渠而不能架橋、還分明是通行大道有河渠、架一兩座橋也費不了幾個錢呀、我們渡河都是騎着馬、一不小心、便可跌入洪流中的、盼望建設當局、趕快架起橋來、以利民行、我這篇東西也就此結束了罷、（完）

九造真正血
亦名　補方血色素糖漿・
面容萎黃、消瘦疲軟、心悸失眠、經行失調、是基於血分虧耗、機體失其供養、亟宜投以補血藥劑、以補充其血分、供養體質之養分、九造真正血溫和滋補、不含鐵質、爲最合科學標準適應之補血藥劑・
大瓶一元五角　小瓶八角
上海中法藥房總發行

女子無才便是德

此種舊思想必須打倒而革新之

昔人每以女子無才較爲有德但是此種思想隨世界之進化已成過去名詞再無立足之餘地矣思想如是藥物亦然卽以潤腸品而論那些老式粗劣之瀉鹽瀉油乃至於大黃芒硝之類均已逐漸淘汰而代以科學新品清導丸此丸係最新之潤腸劑導滯平肝盡美盡善和平功力出自天然不特無臭無味勝於舊品而且潤腸而不峻瀉和胃而不絞痛君如患有便祕頭疼肝陽胆疾頭暈舌苔面疹口臭等疾但服清導丸便可快心快意諸症告瘳絕不損及絲毫於腸胃也各藥房均有出售或直向上海江西路四五一號韋廉士醫生藥局函購每瓶七角六瓶三元九角郵費免收

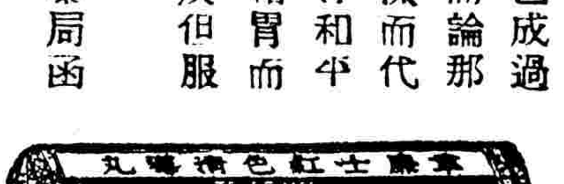

廣州市

工商業窘狀畢露

凋零之象已達極點

減價招徠仍無起色

吉屋空舖觸目皆是

（廣州特約通訊）廣州商業、年來受世界不景氣所籠罩、凋零之象、已達極點、現雖夏季已過、天氣轉涼、節屆團圓、爲向來商業轉旺之候、然大體迄無起色、

大減價之一瞥

加以節期將到、銀根亦比平常爲緊迫、一般商店、一方爲需要資金週轉、一方爲推陳出新、乘時疏通積存貨物、遂紛紛舉行大減價、以期招徠顧客、日來行經西關之十八甫下九甫楊巷以及高第路永漢路惠愛路、兩旁之減價者、觸目皆是、五光十色之減價字招、蔚爲大觀、然究其實際、則貨物雖廉、無如社會購買力弱、所吸引得過屠門而思大嚼之流、駐足一趁鬧熱、其解囊買物者、則寥寥可數、故價雖減而營業仍無大起色、且甲減乙亦減、結果祇有降低貨價而已、至就比較的言之、則其中以布疋棉織品綢緞銷數略增、大約因此等均爲日用必需品、故雖在不景中、亦不得不買所致也、惟洋雜貨及化粧品去路較滯、

工人生活困難

又查各項工業原亦以入秋季爲暢旺時期、因商業既旺、則貨物銷流、工業當隨之而興也、但就調查所得、現時工業無論其爲手工業、抑機械工業、其冷淡則一、在市內容納工人最多者、爲機紡、車衣、織土布、織冷衫線襪、車玉、等項、現時仍無工可作者、約自十分五至十分七、此等夜工卽根本談不到、此等男女工人、其數在十萬人以上、而間接靠此工人爲生者、又有十餘萬、此等工人既無工作、自無收入、日常生活、已感萬分困難、則次要之需要品、當然無力購買、於是因果相乘、雖日用品亦覺滯銷、工商乃陷於同一困難之境、

新興工業概況

市商會近爲規劃本市商業之復興、日前曾特派幹事彭培滋等、分投調查市內各種新興工業概況、茲據報告調查結果、各行新興工業廠號、均異常衰落、在本年內閉歇者爲數特多、新設者竟如鳳毛麟角、計（火柴行）現存廠店共十六家、使用員工人數共三百一十三人、男女工失業者則達六百餘人、（橡膠業）現存廠店共十七家、使用員工人數共二千二百二十五人、男女工失業者約五百人、（土製肥皂梳打行）現存廠店共四十家、使用員工人數共二百五十七人、失業者約二百人、（機織衫襪行）現存廠店共二十一家、使用員工人數共三百一十五人、失業者約三百人、（電鍍業）現存廠店四十六家、使用員工人數三百四十三人、失業者約二百五十八人、（機製電器行）現存廠店十九家、使用員工人數六百八十九人、失業者約三百人、（機器業）現存廠店二十九家、使用員工人數二百三十八人、失業者約三百人、（米機業）現存廠店十家、使用員工人數二百三十五人、失業者約二百人、（化砂玻璃業）現存廠店二十八家、使用員工人數六百五十二人、失業者約二百人、（織造土布業）現存廠店一百零六家、使用員工人數九百四十四人、失業者約六百人、（濾業）現存廠店四十八家、使用員工人數三百九十八人、失業者約一百五十八人、（印刷業）現存廠店五十四家、使用員工人數八百人、失業約四百五十人、（印色業）現存廠店二十二家、使用員工人數二六一七人、失業者約二百人、（土製油業）現存廠店一百六十六家、使用員工人數一千六百六十七人、失業者約三百人、（洋服業）現存廠店八十二家、使用員工人數四百六十八人、失業者約三百人、（製造麵包西餅業）現存廠店二十三家、使用員工人數四百七十人、失業者約二百人、觀此可見廣州商業概況之一斑、因是各行無不縮窄範圍、極力撙節、故有減租之要求、查減租運動醞釀已久、會經市商會一度召集會議、磋商、卒以頭緒紛繁、情勢參差、不易辦理、乃胎死腹中、惟在實際情形觀察、業主方面不得不減、試觀市內吉屋空舖之多、爲歷來所罕見、其中竟有閒置年餘、而無人過問者、故一般現有住客之店舖、業主咸恐舖屋閒置後、難於覓人租受、委曲求全、以遷就住客者、亦已不少、當此減租聲浪緊張中、同時產業低落、亦處必然之勢、更因海外華僑歇業歸國者、已成寥若晨星、故河南城內北西關各處地價、較前低落、買賣產業、無形停頓、即如全市精華薈萃之長堤新塡地段、完工有年、而已建築者估全面積甚少、全市之建築業、資本愈大者、其狀愈窘、因此市內有數街道之業主、不願拆改馬路、倘在產業暢盛時、不爲炒業家所炒買者幾希、而炒業者亦無不般般盼望闢路改建、今則大異疇昔矣、

★　★　★

上海市興業信託社舉辦

小額放款

宗旨　扶助市民復興其本身所營事業爲宗旨
款額　五十元起至二百元止
利息　月息七厘半按日計算
期限　至多以一年爲限
章程函索面索均可
社址　上海天津路六六號

鄉村城市

無錫

全縣秋蠶成色

（無錫通訊）本屆秋蠶、初以天旱、桑枯、發育不齊、復以陰雨、五齡期中、作寒作熱、致蠶病叢生、收繭減色、全縣統扯不及七成、本色蠶桑模範區、近經調查本屆各區秋蠶收繭數、最高者可八成以上、次者亦有七成、最劣者則不足五成云、

反對地價申報

（無錫通訊）蘇省府令無錫南通兩縣、辦理地價申報、迭經地方人民及各公法團體、一致反對、昨日又由本邑縣長嚴鑾前、復及孫保圻等、以錫邑前年水患、今歲旱荒、失業自殺之聲、救災籌賑之聲、報章騰載、今省府忽於此時辦理城市地價申報、卽按價征稅、未免失其序次、總理規定訓政時期、各縣籌備自治、應辦者有四、而測量土地、實列第二、須完全辦到自治後、方令地主自報地價、所征計值賦稅、則爲地方政府所有、而省無與焉、若於此時不揣時勢、輕率變更遺訓、則既不足服民衆之心、亦非計之得者、故特反對、聯名代電省廳、請求收回成命云、

揚州

聽候委勘秋災

（揚州通訊）揚州及西北鄉旱荒、各鄉蟲災等情形、業經江都縣長呈報省廳在案、俟秋勘委員履勘後、核定分數、茲悉本縣秋勘委員業經財廳決定派員會同、建廳決派易廷鑑、一依訂定日期、即日來揚會縣復勘、確定秋災分數、

日海軍官來揚

（揚州通訊）駐鎮江江面浦風艦艦長海軍中佐吉保夫於二十二日十二時許、率本艦海軍八人、水手四名、偕同省會公安局派便衣警一名、乘小汽艇抵揚、留水手四名看守汽艇、卽行登岸、當由公安局、派員偕同便衣警四名保護、並僱人力車往城北天寧寺參觀、旋分乘原車往、遊覽西湖一帶名勝、午後三時許、仍乘原汽艇返鎮、

慈谿

老人死而復活

（慈谿通訊）北鄉掌起橋附近、有陳大壽者、今年已七十九歲、本月十九日因病而死、子女盈堂、福壽全歸、人方殮而稱之、詎死二日、於二十一日大殮之時、棺蓋將合、老人忽悠悠復活、自起出棺、今日已安健如平日云、

高郵

縣長查勘劉灘

（高郵通訊）興化與本縣交界之劉家灘、前日被大股匪焚殺後、全鎮化爲焦土、興化縣長於日昨率警兵百餘人到該莊查勘、滿目淒涼、慘不忍睹、災民環請救濟、縣長加以安慰、着搭草棚棲身、俟呈報上峯再行核辦、次日返縣、允許災民要求酌留士兵五十名、暫住該鎮協防云、

常熟

秋禾秀而不實

（常熟通訊）本年大時亢旱、禾苗萎枯、幸經官紳會合購機相救、始將低區挽救、及已蒔秧田補救、可望收穫、詎至最近、秋雨滂沱、致若干田間、螟蛉滋生、稻頭秀而不實、乃秋收又復絕望、幸尚一部份、大部份尚少發現、但收穫已見減色、統計不及四成五厘、現田陌間雖一望皆稻、實皆空而未結、毫無收穫也、

蕪湖

裕中紗廠工人糾紛

（蕪湖通訊）蕪湖裕中紗廠、上年由上海銀行團接辦改組後、營業依然不振、是以又復停頓、迄今已有數月之久、該廠以新花將次登場、於日前復工、爲實行緊縮政策起見、裁去男女工人四百餘名、各工人因生計斷絕、生活不易維持、乃要求廠方發給遣散工資六個月、交涉數次、廠方僅允發給半個月（約洋二千元）以致發生糾紛、全體被裁工人、於念二日分往各機關請願要求主持公道、聞專員公署擬於日內召集各界開會、討論解決方法云、

國庫涸竭又遇天災 日本關西善後問題 將惹起政治糾紛

軍部政黨請召臨時會議 乘機解決一切經費問題

【電通東京念三日電】日本財政窮乏、乘以繼緒天災、第二豫備金已見涸竭、大藏省籌畫財源、煞費苦心、蓋豫備金僅餘四百萬元、其中須支出北陸水災救濟費、九州四國旱災救濟費、日衛會商派遣費等、縱令此次四西風災救濟經費、不成問題、然此後因在滿機關改革案之具體化本年度內支出經費、當然不足、故所謂責任支出問題、或將化為政治問題、亦未可知、

政友會乘機肆要挾

【電通東京二十三日電】政友會因救濟農村、曾二次要求政府召集臨時議會、此屆更因關西方面、突然發生風災、少許預備金、萬難救濟、近將提出第三次要求、召集臨時議會、警告政府、若政府應此要求、製作農村對策、請求議會協贊時、則擬檢討後、與以協贊、如此當可和緩黨內一部分不信任政府之主張、而通常議會時、政府與政友會之關係、亦可自然圓滑、反之、若規避召集議會、而對農村對策、亦僅具形式、出諸含糊態度、則黨內空氣、必轉為反政府、提出不信任案、若此則預算案之成立、將瀕於危殆、政府亦必陷於困境、一方貴族院與軍部方面、亦要求召集臨時議會、因此關係、結果政府或不能不於十一月上旬、召集臨時議會云、

軍部侍此敲骨吸髓

【電通東京廿三日電】有主張召集臨時議會、以決定風災之善後處置者、陸軍方面之大勢、對此大體表示贊同、蓋改革在滿機關問題之急速實施、其最大難關、既為預算問題、而又發生風災、自然更受影響、故主張政府應迅速召集臨時議會、對風災實施積極對策、同時將緊要問題、一齊解決、若政府以其他之辦法、力謀打破此項難關、則為政府對於議會認識上之大問題、

閣僚大體主張慎重

二十三日東京電 召集臨時議會之說、非係各黨政竭力主張、即貴族院及軍部方面、亦有支持之傾向、據謂其理由、乃以此次近畿地方風災水害、實為亞於大地震之大慘事、其善後處置、非徹底不為功、且四國九州方面之旱災、北陸地方之農村救濟、急待解決之事項正多、欲將上項重要案件、合併辦理、一舉而解決之、故須召集臨時議會、俾便進行、惟政府方面對於召集臨時議會、頗形消極、其情形全堪注目云、

【電通東京廿三日電】政府方面關於召集臨時議會問題、因須考慮諸般事情、故採慎重態度、惟內閣之情勢、床次、山崎、內田三相、雖不規避召集臨時議會、但亦不贊成漫然開會、以為須先判明被害之情形、樹立國家之復興策、此乃先決問題、至町田、松田兩氏民政黨閣員、則主張概括的提議關西風災水害、與九州四國羽之水災救濟及農村對策、但政府之準備、能否完備乃屬疑問若僅係關西風災水害對策則未必不能在臨時議會提出後藤內相、藤井藏相等、以為被害狀況尚未明瞭、而提議召集臨時議會、未免尚早、故原則上、應由各府縣先以救助基金、講求應急策、並應由國庫支出預備金、至一般復興對策、因慎重起見、須提交通常議會、故恐難在臨時議會提議云云、各閣員意見不一、岡田首相將如何裁斷、殊堪注目也、

岡山活地獄

二十三日岡山電 自二十一晨岡山地方因旭川堤防潰決、於是岡山市外到處濁流滔滔、怒濤奔湧、房屋均被淹沒、災民從樓上企圖脫逃、大呼救命、頗呈活地獄之奇觀、其時(二十一日午後一時)山下町宇野汽車公司、發生火災、將新建之岡山新聞社、全部燒燬、火勢甚大、延至午後六時方熄、死傷與損失之詳細情形、尚未查悉、大約當達相當之鉅額云、

(續電)岡山地方、現由軍隊接濟全市難民之食糧、並執行救護工作、二十二日午後又到大批食糧等類、學校寺院等處之避難民衆、已達六萬五千、其慘狀不堪言語云、

各友邦慰問

二十二日東京電 此次颶風肆虐、二十二日英皇及荷蘭王、美總統及波蘭總統、均對日本皇室、發來誠懇之慰問電、是以日皇當即覆電、謝之、

國民廿二日電 華盛頓特派京電羅斯福總統、今日致電日皇、對於日本人民所受風災、死傷七千餘人、無家歸者數十萬人、表示同情、

哈瓦斯巴黎廿三日電 政府接得日本大阪風災消息後、已令駐日大使此拉向日本政府慰唁、

重工業受挫

二十三日大阪電 神戶東岸之尼崎、及大阪等處之重工業區域、因此次風災水患、受有非常之打擊、此等地方、為日本全國重工業之中心地、故日本重工業之半、一時均被破壞、凡屬軍需品及其他產業機械之定購情形、其損失尤鉅、予商工業以致命之打擊、上項地方之軍需景氣、將發生一大頓挫云、

造酒廠全毀

二十三日神戶電 在神戶大阪沿線之灘、原係造酒廠之最大根據地、此次被暴風怒濤所蹂躪、如櫻正宗之酒倉、以及澤鶴牌、福娘牌、忠勇牌、白鶴牌等等酒廠工廠、均遭非常損失、內中尤以櫻正宗牌之酒庫、因接近海岸、故被風浪擊破、所貯之酒三百五十石、概行流去、其製瓶工廠、及倉庫四棟、均被浸水、灘邊酒倉所釀之酒其損失總量、達一千石、價值約一百萬元云、

棉花業損失

大阪廿三日電 此次風災水患、僅就棉花棉布等等受害而論、將達九六千萬元、棉業會各公司、均以此項重大打擊為可憐、二十三日雖屬星期、但該業會館、仍召開緊急對策會議、考慮善後辦法、即將最近存於大阪神戶倉庫之棉花八十二萬包之海上保險延長稅關保管之棉花蒲二十二萬包、其餘六十萬包、均為在庫品此項損害程度、合計全被浸壞者、當突破一十萬包、上項損失、屬於棉商者七八成、屬於紡織方面者、約三成云、

食糧業憤激

神戶廿三日電 民用積米、與政府積米、合計十八萬包、均為神戶倉所積存、現已全被水沒、因此神戶米商同業聯合會、於念二夜召開會議、討論之結果、大致之意向如左、一此次颶風為虐、雖屬天災、不可抗拒、然倉庫業者、並未施以任何非常防備、確係該業之大錯誤、故此項損失、當然歸倉庫業方面負責賠償、一聞雜糧肥料業方面、亦與其他貨主、大張共同戰線、要求賠償、其主張頗為强硬云、

日海軍陞官錄

二十三日東京電 本年度海軍定期遷動、當在海軍入操告竣以後、即十月下旬所召開之海軍將官會議、俟其審議決定後、訂於明年一月十五日左右、以命令行之、茲錄其進級之重要人員於左、

▲陞任中將者 軍令部第三部長少將津田靜枝、第六戰隊司令官少將後藤章、駐滿海軍司令官少將小林省三郎、海軍大學校長少將廿上繼松、軍務局長少將吉田善吾、軍令部供職（出席軍縮預備交涉之日本代表）少將山本五十六、航本廠長少將前原謙治、艦政本部第一部長少將和田信房、第一戰隊司令官少將大野寬、軍令部第一部長少將島田繁太郎、機關學校長少將上田宗重、

▲陞任軍醫中將者 橫須賀病院長兼橫須賀鎮守府軍醫長軍醫少將福島久之、

▲陞任主計中將者 經理學校長主計少將池邊又雄、

▲陞任造兵中將者 火藥廠長造兵少將岸本鑒、

▲陞任少將者 橫須賀工廠機雷實驗部長兼軍令部差人佐西尾四郎、第三艦隊參謀長大佐高須四郎、橫須賀鎮守府附大佐森本丞、第一水雷戰隊司令官大佐町田進一郎、長門艦長大佐佐田健一、橫須賀鎮守府參謀長大佐井澤春馬、陸奧艦長大佐糟谷宗一、吳鎮守府人事部長大佐松崎伊織、佐世保鎮守府人事部長大佐田畑啟義、橫須賀鎮守府附大佐岡田爲一、軍令部第三課長大佐下村正助、航本廠飛行實驗部長大佐山田忠久、海軍技術研究所科學研究部長大佐本田喜一郎、艦政本部總務部第一課長大佐星埜守一、潛水學校長大佐野村直邦、駐劄中華民國公使館附武官大佐佐藤脩、軍令部兼海軍省供職大佐野田清、金剛艦長大佐三木太市、通信學校長大佐隆幡啟、扶桑艦長大佐荒木貞亮、橫須賀海兵團長大佐柴山昌生、吳工廠砲熕實驗部長大佐川瀨護重、教育局第一課長大佐佐藤市郎、日向艦長大佐濱本縮雄、吳工廠潛水部長機關大佐古田信一、吳鎮守府機關長機關大佐片山清次、技術研究所電氣研究部長兼理學研究部長機關大佐中岡磯、航本廠發動機部長機關大佐花島孝一、橫須賀工廠造器部長機關大佐林田悅雄、聯合艦隊機關長機關大佐仇賀備、

羅斯福調解成功 美紡織工潮圓滿解決

四十餘萬工人下週重行復工 遷延三星期之糾紛乃告甯靜

國民華盛頓廿二日電 紡織工會領袖、經羅斯福總統直接要求後、已突然停止全國總罷工、即令工人於星期一全體復工、紡織工人總會執行委員會、已一致通過終止罷工、並通電全國分會、謂工潮勝利、故即復工云、現在勞資雙方之調解條件、將以調解委員會之辦法為根據、棉織業協會、初尚不願接受、後經加以壓力、始可就範、查此次罷工、自九月一日開始以來、參加者達五十萬人以上、屢次暴動、犧牲生命者十九人、

勞資雙方妥協條件 根據調解處之辦法

路透華盛頓廿二日電 紡織工總會幹事部今日開會、考慮中央調處會之建議後、已命罷工者於下星期一日一律復工、於是適滿三星期洶湧之工潮、乃告甯靜、罷工委員會會長戈爾曼、美國總工會會長格林、旋發表共同宣言、謂吾人在此次罷工中、已摧毀國家復興處懲個不公正之機構、而獲力所能得之種種實益、一切勞工與吾人之仔肩、從此可卸云、又據戈爾曼聲稱、彼等且獲有(一)根據事實決定工資之方法、(二)實際承認工會、(三)大舉修改紡織業規勞工條款之數種實益云、紡織工總會幹事部今日之決議、實感於羅斯福總統懇切籲請儘速終止罷工、幹事部亦接受之調處會和平辦法、為組織三人和解會、以解決爭議、並調查關於此次工潮之各點、

罷工委員會長宣言 最後勝利屬於工人

哈瓦斯華盛頓廿二日電 紡織業工人、自九月一日晚十一時開始罷工、迄今已三星期餘、為美國近數年來最嚴重之工潮、頃全美勞工聯合會、決議該項工潮、應立即終止、是亦足為羅斯福總統個人之成功、自下星期一起、四十萬工人、即將重行復工、頃罷工委員會主席戈爾曼、在全美勞工聯合會主席格林之前、發表宣言曰、「一凡吾人所期望之利益、現均已獲得、蓋經此罷工、凡吾工人與全美勞工聯合會向所忍受過度之重荷、已一掃而空、因而復興處不公允之機構、亦為之摧毀、最大之勝利、則於吾人矣、澳普夏州州長懷南所主持之調查委員會、主張設立兩委員會、一以處理工人問題、而保護工人之權利、一以處理僱主問題、此項建議、由華盛頓全美勞工聯合會之總部負責、使其見諸實施、故吾人之所獲得者、一為擴張之工作、從茲告終、一為工時工資之制定、從茲有公允之辦法、一為工會之組織、從茲可獲履行之承認、一為關於工作業規行政上組織、從茲獲一總改革矣、吾人所獲之勝利、其廣大如何乎」云云、

復興主任約翰森氏 傳被總統迫令辭職

哈瓦斯紐約廿二日電 據紐約民聲講壇報載稱、復興處主任約翰森將軍、在紡織業工潮中、曾發言抨擊工會、謂紡織業罷工、係一種政治行動、該業為最先有業規者、其情形業已改善、他業尚可罷工、而該業則否云云、為紡織業工會所反對、羅斯福總統因此要求其離去復興處主任之職務、按約翰森將軍前曾離京、歷數星期之久、現方復回華盛頓、惟自返京之後、復興處辦公室中、迄未見其蹤跡、據其友人流稱、渠確已脫離復興處、惟不知係渠自行辭職、抑係總統要求其辭職耳、

綁林白幼子嫌疑犯被捕後 警廳繼續偵查中

又捕一犯供稱霍與綁案無關 案中牽涉一婦人尚未得線索

哈瓦斯紐約廿三日電 林白幼子被害案、最近捕獲一德國人名霍布門者、正在審問、警察發現霍布門在某銀行存[illegible]五千元、由霍布門供稱此款係其友斐歇所存、昨日又捕獲一人、名余利、據渠所言、霍布門與綁案未必有關、余利又謂、斐歇（霍布門供稱斐歇由華回德曾以此項託渠保管、其人後死於德）、於一九三二年由美回德時所用路費、即係林白所付之贖款、據渠（余利）所知、斐歇從未以此項貸與霍布門、或給予之、斐歇則常向霍布門告借銀錢、又斐歇之赴德國、係與余利及一婦人同行、斐歇死於萊比錫、或係內病、或係受毒、斐歇從未以銀錢給予霍布門、惟臨行時曾以其箱證交霍布門保管、而所得贖款即在其中、綁案似有一婦人牽涉在內、但警察尚未得有線索、各人所知者、係綁案發生之後、林白幼子臥室窗下、有婦人足跡、而引導岡洞醫生至公墓交付贖款者、亦係一婦人云、

林白返紐約 以便出庭作證

林白上校將於星期三到紐約、以便出庭作證、渠在電話中宣言、渠之回紐約、係為參加此案之審訊、

筆蹟雖符合 但尚未敢證實

哈瓦斯紐約廿二日電 綁架飛行家林白愛子之嫌疑犯霍布門被捕後、現正在偵查中、按林白上校曾託醫師岡洞、於一九三二年四月二日夜間、以贖款五萬美元、交於一自稱「約翰」之人、並經其人繕一收據、與岡洞醫師、茲經全世界著名之筆蹟專家奧斯朋、加以檢查霍布門之筆蹟、確與收據上之字式相符、惟岡洞醫師則未能證實霍布門即係彼在勃朗克斯公墓所遇見之「約翰」、據岡洞宣稱、面貌雖有一部分相似、但「約翰」確有週期性之咳嗽症、而霍布門則無之、又據霍布門廣內搜獲之款、係其亡友斐歇所託代為保存者、則斐歇赴德以前、則曾患此種咳嗽病云、

將在德獄內 查明霍犯劣跡

霍布門之夫人、昨日始獲在獄中與其夫晤談、霍布門力稱受寃、其夫人因疑霍布門之友斐歇、將林白贖款置於地窖內云、警察當局頃已由現在維也納之紐約探員、即赴德國萊比錫城、調查關於斐歇死亡之情事、並赴霍布門生地加梅尼城、一加調查云、

路透紐約廿二日電 林白子被綁遇害案之偵查現已展至德國、今日有偵探數人、匆遽起程赴德、因該案嫌疑犯霍布門供稱、其室中所搜出之款、乃友人斐歇所給、斐於上年返德、聞已病故云、今日法院續訊霍氏、未獲新證據、惟被告供詞時時游移、現信偵探之赴德、除調查斐歇有無其人外、且擬查明霍氏之劣跡、因霍氏十年前混入美國之前、曾在德國迎門斯犯罪監禁四年、至所犯何罪、現未明悉、

監禁犯保林將提出合作證

哈瓦斯美國哥倫布城廿二日電 此間監獄內、因盜案被監禁之監犯名保林者、曾於一九三一年或一九三二年初、接得霍布門密碼函、內稱收擬綁架林白之子云、案發後、該犯曾以事白之於典獄、典獄當局帶同保林、報告紐傑賽州警察當局、警察當局認為不關重要、不加追究、以後該犯屢經要求向當局說明此案、迄未邀准許、自霍布門被捕後、司法部探員現已提該犯命其對證云、

蘇俄加入國聯後 李維諾夫第一聲

擁護婦女權利取銷一切限制 主席團決編入下屆大會議程

哈瓦斯日內瓦廿二日電 蘇聯外交委員李維諾夫、頃在國聯大會、提出擁護婦女權利之建議、此為蘇聯加盟後之第一次建議、李維諾夫於九月二十一日、致函國聯大會主席、要求由大會第一委員會（即組織及法理委員會）討論南美洲各共和國、在烏拉圭京城汎美大會中所簽訂之婦女國籍平等公約、李維諾夫函中、詳陳全世界各國、對於婦女各項權利之限制、如謀生之權利、教育之權利、服務公職及操業之權利等、所有對於婦女之限制、均應設法取銷云、大會主席團、接得蘇聯此項提案後、決定編入一九三五年國聯大會之議事日程、

第五委員會 決議東方開會 遏止販賣婦孺

路透日內瓦廿二日電 國聯第五委員會今日開會通過一決議案、主張由國聯主持在東方舉行國際會議、籌商遏止販賣婦孺之方法、該委員會庭乃考慮毒藥問題、中國代表胡世澤、發言維護中國之態度、謂中國境內所產之大批高根、皆歐洲所製、此使中國有貶責歐洲之理由、胡氏又謂、中國政府現正實施限制罌粟種植之嚴厲條例云、

行政院開會 提出薩爾問題 決定何時討論

哈瓦斯日內瓦廿二日電 國聯行政院將於下星期二日、首先舉行非公開會議、繼復舉行公開會議、屆時薩爾問題或將提出討論、行政院將就薩爾問題三人委員會之工作狀況、加以考察、然後決定該問題是否應在行政院本屆會期內討論、或於十一月召集行政院特別會議以討論之、

大廈谷爭案 適用第十五條 大會予以受理

哈瓦斯日內瓦廿二日電 南美巴拉圭與玻利維亞兩國關於大廈谷領土之爭端、業已根據國聯盟約第十五條之規定、由國聯大會予以受理、嗣後巴拉圭代表提出異議、謂大廈谷事件不能援引盟約第十五條之規定、本日經大會第一委員會（即法理及組織委員會）討論後、當經決定國聯盟約第十五條對於大廈谷爭端、完全適用云、

預算委員會 拒絕撥付國際報界會議經費

哈瓦斯日內瓦廿二日電 國聯大會預算及經濟委員會、為節省經費起見、拒絕撥付下屆國際報界會議之經費、又法國代表商業部長賴穆爾提議、請求國聯行政院、研究各國所訂抵帳及交換協定之範圍、方法及結果、此項提案、業經該委員會一致通過、

匈牙利代表 忽提少數民族 各國咸施抨擊

哈瓦斯日內瓦廿二日電 昨日國聯大會政治委員會開會時、波蘭代表放棄將其所提出之少數民族制度普遍化建議案、在政治委員會表決、因此關於少數民族問題之辯論、似已告結束、不意匈牙利代表愛特喀發言、對於羅馬尼亞國內匈牙利少數民族之地位、表示不滿、因此政治委員會內、關於少數民族問題、繼續辯論、小協商各國、於昨夜決定聯合答復匈牙利代表、今晨政治委員會會議中、乃由羅馬尼亞代表安特尼亞、南斯拉夫代表佛地池、捷克代表貝奈斯、分別陳述各該國內匈牙利少數民族之地位、咸謂、匈牙利代表、根據不正確之事實、加以抨擊、殊為遺憾云、法國代表瑪西格里則謂、少數民族問題、惟行政院方有受理資格、如在大會及委員會討論、[illegible]難獲得實之結論云、繼由意大利代表阿洛西發言、贊成少數民族條約、應由國聯行政院討論修改云、

法外長功成 國務會議贊可 今又啓程涖會

國民巴黎廿二日電 外長巴都引蘇俄入國聯之功績、今日已由國聯會議致贊成、及熱烈之擁護、今日政府舉行會議、由總統勒白倫主席、對於外長所報告之國聯會議經過、頗為嘉聽、

哈瓦斯巴黎廿二日電 外長巴都、現定明晚啓程、重赴日內瓦參加國聯大會之工作、

英星期泰晤士報 評論日內瓦工作

蘇俄加盟實現各國平等 東歐締約局勢始見穩定

哈瓦斯倫敦廿三日電 星期泰晤士報登載社評、論最近日內瓦之工作、文內首述蘇俄加入國聯之影響、繼謂「不論法國或英國、均不思以武力解決歐洲之各項問題、此理智也、溫和政策也、對於各種新環境之隨機應變也、此為吾人所用之武器、而足以自由者也、但欲求其成功、則其第一條件、乃為承認各國平等之原則、而不加以限制、吾人雖以善意對待波蘭、而竟使波蘭與國聯兩相對立、則吾蔑視一云、

平等原則之所致也云、按「星期泰晤士報」數月來主張區域的和平組織、而於歐洲中安全公約、尤倡導甚力、今其結論則謂「東歐互相對峙之雙方國家、倘一旦瞭解雙方均不能憑藉法國之與援、則東歐之局勢、始見穩定矣、東歐各國固不難做波蘭之前例、而與其鄰邦訂結滿意之協定、為法國計、欲保障其本國安全與世界和平、則其最善之機會、固不在俄國而在德國也」云、

維持金本位地位

金本位國擬開會議 籌設極大平衡滙兌基金 法國恐增負擔反對此議

國民巴黎廿二日電 今日得悉、世界金本位國、現擬召集之會議、籌設一極大之匯兌平衡基金、以備維持金本位之地位、該項會議、將由法、意、瑞士、荷蘭、比利時及波蘭六國參加、討論各種國際金融狀況、最重要者、為對於各該國之金本位有關係之問題、聞法國反對平衡基金之議、因此議成立、法國所負擔者將為最大之部分也、

立陶宛破壞自治法 米美爾提出抗議

向各簽字國代表發表備忘錄 詳述破壞情形提出七項要求

國民日內瓦廿二日電 米美爾議會副議長梅雅爾、以立陶宛政府屢次破壞米美爾自治法、向各簽字國代表、發表備忘錄、詳述破壞情形、並提出要求七項如下、（一）米美爾自治之兩種最重要之立法機關、即議會及理事會、必須依法恢復、並保證其行使職權、不受立陶宛政府及米美爾區軍事當局干涉、（二）凡屬米美爾區居民、不論國籍、種族、語言、宗教如何、必須有同等權利、（三）阻止立陶宛法律、藉口保護人民國家、而廢止國際保護之重要權利、（四）司法行政、須經米美爾立法核准、始可適用立陶宛憲法之規定、（五）理事會之違法政令、必須取銷、所有行政長官、必須依法任用公正人士、（六）必須

第二十屆國際議會 在土耳其開幕

波斯意國參加各國表示滿意 埃及擬提議廢棄領事裁判權

哈瓦斯土耳其史丹埠廿三日電 第二十屆各國議會國際聯合會議、今日在此間開幕、與會四十國代表都三百人、國際會議一般具有純粹政治性質者、在土國舉行、當以此次為嚆矢、會期將廣續至九月三十日為止、會場則在博斯破魯斯海峽沿岸之故皇宮內、土國政府向守優待外賓之傳統原則、特將故宮各殿修葺一新、務使會議工作進行便利云、

哈瓦斯土耳其史丹埠廿三日電 本屆各國議會國際聯合會議、在此間開會、波斯亦派代表團參加會議、此間政界及各外國代表、對此均認為滿意、一般人均以為本屆會議之一特色、又意大利向不參加議會國際聯合會議、此次竟派代表團參加、亦頗博得各方之贊許、土耳其代表團在特別預備會議內宣稱、埃及提議廢棄埃及領事裁判權一事、土耳其準備加以贊助云、

英國凱福特 煤礦爆炸後慘況

冒火施救工作繼續不息 礦穴中殆決無生還之望

路透倫敦廿二日電 凱福特礦山爆炸起火、其勢甚猛、穴中禁有一百十六人在內、工人奮勇隊施救甚力、彼等以涉險身、互相結成人練、衝入火穴、現又曳出屍身五具、其中三具、為施救者之屍體、內燄減、則埋於穴中之人、尚有若干、可望獲救、

哈瓦斯倫敦廿三日電 昨晚日落之後、明月高懸如明鏡、照臨大地、而凱特福煤礦四週、景象慘淡、不忍卒睹、羣衆佇立礦穴附近、不忍離去、唏噓之聲、聞之甚斷、而燈光明滅、搖曳於礦穴之口、足見救援隊往來不絕、未稍休止也、至在地面之下、則人人方與火焰搏鬥、雖明知其無望、而猶不自餒、若輩每前進數公尺、輒為高熱度所阻、以致不得不放棄原址、惟救援工作、曾不稍戢、又如另一救援隊深入礦穴、開始救援工作、則每有二礦工、以竭力救援其伴侶、而亦斃命、其屍體即置於病狀之上、牧師一人、則往返於礦穴與鄰近醫院之間、以新鮮養氣、供給救援者、渠所乘之車、懸一大紅十字旗、每隔若干時間、往來不停、於黑夜之中、聞此嗚嗚之聲、不啻一悲慘之音律也、昨夜煤礦公司發表公報、循「在火焰之後、或者工人尚有生還之望、吾人秉此希望、一切將努力而行、進羅難八數必將不少、此殆無可疑者」、雖然、自實際上言之、活埋礦穴內者、無生還之望、決無可疑、工人長跽穴之前、面均慘白、表示失望之痛、此次慘禍、深表切怛者、不獨礦區一隅、即舉國亦如遭逢大喪、礦工聯合會總書記愛多亞、昨晚在却斯特斐特演說、表示全國勞工所同感之深切同情、於聽衆同聲贊呼之中、謂「吾人其採取適當方法、以終止是項慘禍乎」、又礦務部長勃朗、亦再三發表諾言、謂「凡在當局、允當重復努力、用一切人力可為之方法、以避免類似慘禍之重見也」云云、

國民倫敦廿三日電 凱特福煤礦失事、陷身礦中之一百餘人、拯救之望、已漸漸告絕、發掘之人、通宵工作、祇獲不可認辨之屍體七具、其中二人、為初次冒險入坑之救護人員、所有在礦底工作之人、竟無一救起、總數大概為一百二十八、

蘇俄將在頓河 建造大水閘

國民莫斯科廿二日電 蘇俄當局計劃開一巨大水道、使裏海及伏爾加河各區溝通黑海及頓河、現已詳細調查最為利於開闢之處、據稱頓河之處將建一大水閘、將頓河水平提高五十七公尺、而成一人造大湖、可容水三千四百立方公尺、為運河之蓄水池云、

國際童子軍大會 將在錫蘭島開會

創辦人亦將參加

哈瓦斯倫敦廿三日電 世界童子軍創辦人巴登包威爾勳爵、定於十月二十七日啓程、往世界各國觀察童子軍情形、道出錫蘭島哥倫坡城時、將參預國際童子軍集會、該會中將有四十國代表參加云、

吳邦偉彼委蘇省體育督學
即將視察全省體育
視察計劃大綱業經教部核准

江蘇教育廳遵照部令、添設體育督學、已遴委吳邦偉充任、並將該員所擬二十三年度視察江蘇全省體育計劃大綱、呈請教部鑒核、教部現已核准計劃大綱、原文如下、

【視察方法】㈠平均每月有十五日爲視察時期、其餘致力於本處事業之計劃與推進全省體育方法之研究、㈡省立中等學校及其所在地之公私立學校、體育場、爲本年度必須視察之處、時間可[illegible]份、㈢凡赴上項各地視察時、路程中必經過之各縣、在時間上可能範圍內、盡量視察、其餘仍請各位督學乘便注意、㈣所有視察之各縣、商請各該縣教育局或縣政府、召集各該縣全體體育教員及體育服務人員、舉行談話會、於推行原則上、加以指示、並襄助其解決事實上發生之困難問題、㈤所到各縣、極力促成其體育組織、如體育研究會、體育協進會等、

【視察要點】(甲)關於學校者、㈠體育行政及管理情形、㈡體育經費收支情形、㈢體育設備擴充情形、㈣體育教員資格及工作情形、㈤早操實施情形、㈥正課實施情形、㈦課外運動實施情形、㈧校內外運動比賽情形、㈨體育成績考核情形、㈩其他特殊設施及概況、(乙)關於體育場者、㈠組織及經費情形、㈡場地設備情形、㈢職員資格及工作情形、㈣日常管理及指導情形、㈤事業設施情形、(丙)關於民衆體育計劃者、㈠成立之經過情形、㈡事業狀況、㈢經費及設備情形、㈣在地方上之聲譽、(丁)以上二部份商同第一第三兩科、訂定應用表格、分別填註以備查考、

【視察結果】㈠視察完畢後、分別製成報告、呈請鑒核、指令各學校或體育場依法改進、㈡關於課業或事業之改進、與法令不相抵觸者、在未經呈准前、得逕令各學校或體育場、隨即實行、以免躭延、而損功效、

蘇省中等學校學生
體育技能測驗辦法
教廳令省立及公私立中校一體遵辦
並將全體學生測驗結果限年底呈報

江蘇教育廳爲促進中等學校體育訓練效能、藉謀平均發展起見、特訂學生體育技能測驗暫行辦法、並訂技能測驗方法說明暨紀錄表、俾各校得舉行測驗、分令省立中等學校及各縣教育局長轉發所屬公私立中等學校一體遵照辦理、茲將此項辦法、探錄於後、

第一條　江蘇省教育廳爲促進全省中等學校體育訓練效能、藉謀平均發展起見、特訂學生體育技能測驗辦法、

第二條　凡省縣立男女中等學校及核准立案之私立男女中等學校、均應按照本辦法之規定、切實施行、

第三條　測驗項目、暫定如左、(甲)男生、㈠百公尺賽跑㈡立定跳遠㈢推鉛球㈣擲籃㈤越牆㈥攀登、(乙)女生、㈠五十公尺賽跑㈡立定跳遠㈢推鉛球㈣擲籃㈤擲壘球㈥爬繩梯、

第四條　各項測驗方法及記錄方式另訂之、

第五條　各項測驗以在課外舉行爲原則、

第六條　各項測驗由體育教員負責主持、必要時得由校長指定其他教職員襄助辦理、

第七條　各項測驗成績之計核、應絕對忠實、俾得準確可靠之統計、作製定合理標準之根據、

第八條　各校應將全體學生測驗結果、依另頒表式填製、於二十三年十二月三十一日前呈送到廳、

第九條　本辦法由江蘇省教育廳訂定施行、

圖一

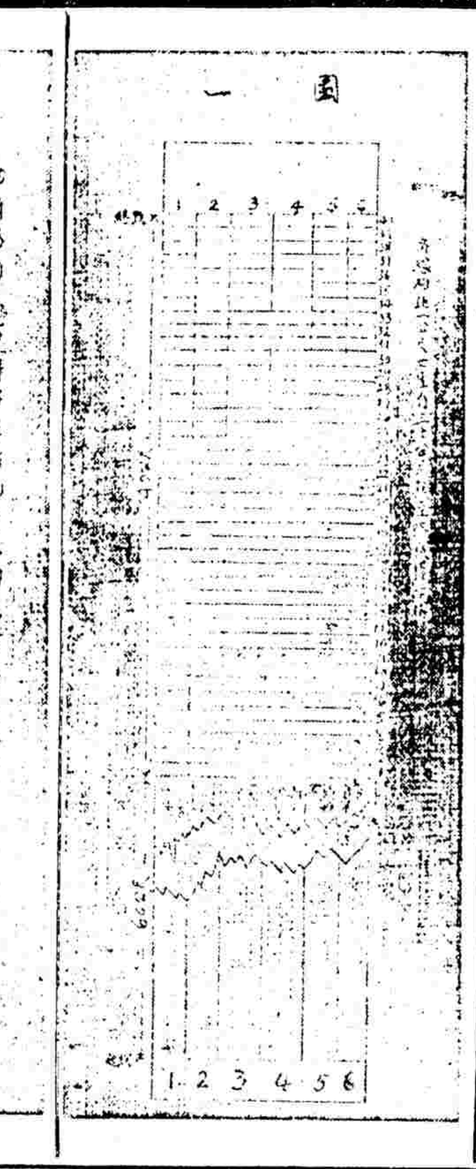

圖二

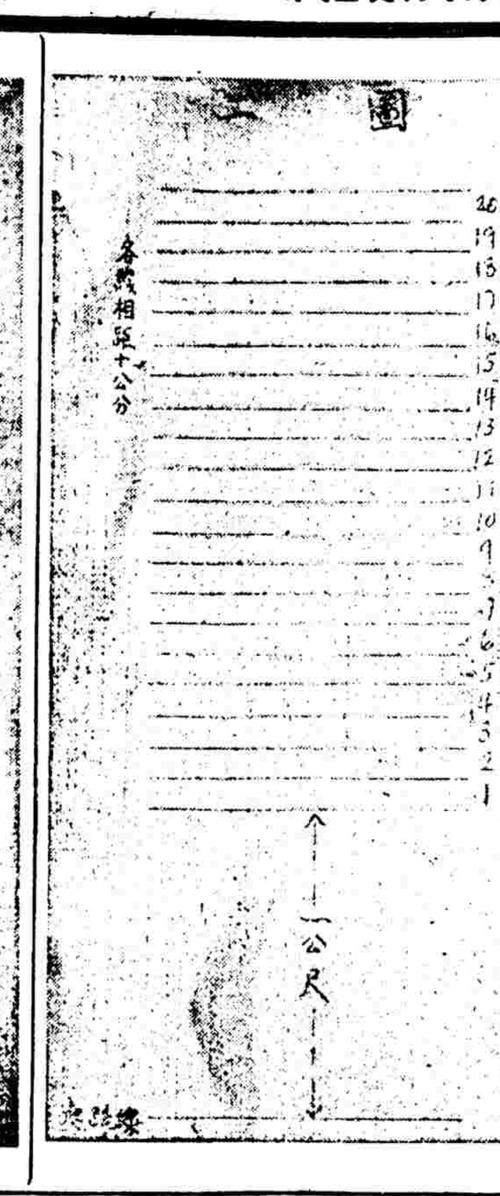

圖三

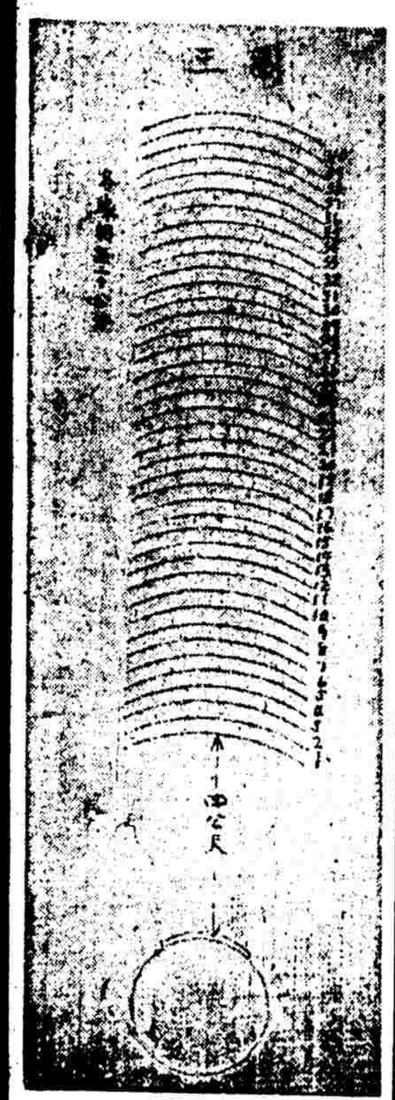

技能測驗方法說明

㈠賽跑

【場地設備】㈠直徑跑道長百十公尺(男)或六十公尺(女)、無跑道者、泥地或草地均可、㈡按需用之距離、用鋼尺或皮尺丈量準確、兩端各劃一線爲起點及終點線、㈢縱分跑道爲若干道、每道闊一、二二公尺、分道之數、視每組同跑者多寡之需要而定、㈣從距起點線六十公尺(男)或三十公尺(女)處起、每距一公尺劃一橫線、至終點爲止、共四十道(男)或二十道(女)、各線標以數字(如圖一)、㈤發令旗一面、跑錶一隻、號叫二個、

【測驗方法】㈠測驗前、應由體育教員將全校學生編定號數、分爲若干組、每組以四至六人爲較便利省時、如能將各組測驗時間預爲規定、更足免學生久待之弊、㈡應有職員六至八人、其中一人爲發令員、一人爲計時員、餘者爲裁判員、㈢發令員發令時、先呼「預備」、稍停後即鳴號出發、鳴號時宜將旗揮動、使計時員得知出發之準確時間、㈣計時員見發令員揮旗、即按動跑錶、此後不必注意受測者之快慢先後、但全神專注於錶上、早滿十二秒(男)或九秒(女)時、即速鳴號通知裁判員、㈤裁判員之人數、應與每組測者之人數相等、每一裁判員各司一道路線、其職務爲判定計時員鳴號時其所司路線內之受測者跑至何處、然後依橫線兩邊所註明之數字、填入記錄表內、例如裁判員甲所司者、爲第一道路線之受測者乙、計時員鳴號時、甲見乙正跑過第十五道路線、而未達十六道線、則從線旁所註數字、可即判定乙得十五分、㈥起跑時有先發令員號聲出發者、無須召回重跑、但由發令員將其號數或姓名記下、並視情形之輕重、於其所得分數內減去一分、㈦准穿跑鞋與否及其他管理規則、由各校自定、

㈡立定跳遠

【場地設備】㈠平地一方或在地板上亦可、於場之一端劃一起跳線、長約一公尺、㈡從起跳線前一公尺處起、每距十公分劃一橫線、與起跳線平行、至三公尺爲止、共二十一道線、男女皆同、(見圖二)、線旁預將數字依次書明、俾便觀察、㈣如在地板上者、上述各線及數字、最好能用白漆爲之、使不易磨滅、藉供學生平日練習之需、並得自測其成績之進退、

【測驗方法】㈠測驗時須有裁判員一人或二人、如能分作數場同時舉行、時間尤爲經濟、㈡每人祇准跳一次、但有犯規或發生其他情事、如傾跌等等、顯然不合其固有成績者、裁判員得准予重跳一次、㈢起跳時足尖不得觸及或越過起跳線、㈣成績之判定、以足跟落地之最近點爲標準、例如某甲落地時、足跟已過第十道線、得十分、若正在線上、均得十分、

㈢推鉛球

【場地設備】㈠場地設備、均照田徑賽規則施行、㈡從距低趾板內邊四公尺處起、每距二十公分、以推擲圈之中心爲中點、劃一弧線、至十二公尺爲止、共四十道(男女皆同)、每道依次標以數字、以便觀察(見圖三)、㈢鉛球二枚(男生用八磅女生用六磅)、輪流應用、以免取拾費時、

【測驗方法】㈠測驗時須有裁判員二人、一司動作、一司成績、爲求時間經濟計、最好分數處同時舉行、㈡每人祇准推一次、但發生犯規時、裁判員得准予重推一次、㈢推擲動作規則、均按田徑賽規則施行、㈣成績之判定、以鉛球落地所造成之痕跡爲標準、凡球落線上或線前之空格內、即予該格應得之分數、例如球落第十道弧線上、或落第十與第十一道弧線之間、而未觸及第十一道弧線者、均作十分計算、

㈣擲籃

【場地設施】㈠籃球場之一半、籃球架及籃網等全、惟宜注意籃網不宜太緊、以免球留網內、㈡跑錶一只、或普通錶之有秒針者亦可、

【測驗方法】㈠測驗時須有計時員及裁判員各一人、若職員人數足夠分配、可分數處同時舉行、㈡受測者持球立於罰球線後、聞計時員鳴號即開始擲籃、至再聞號聲爲止、除第一次必須在罰球線後擲出外、其餘各次擲球地點及擲法、悉由受測者自主、但不能帶球跑過二步、㈢計時員應先令受測者「預備」、然後鳴號、同時按錶、至一分鐘即第二次鳴號、以示時間已滿、㈣裁判員在此一分鐘內、應計算受測者擲籃之總次數(不論擲中與否)及擲中次數、設計時員第二次鳴號時、球已脫手擲向籃去、除下條之規定外、該球應作有效、㈤擲籃時球之高度較籃口爲低者不計、㈥本人將球擲出場外或落至場內遠處、應由受測者自行將球運回、(注意不能帶球跑)、違者於擲中次數內減去一次、如未曾擲中者、在擲籃總次數內減去二次、

㈤越牆

【場地設備】㈠木牆四架、其高度名爲(甲)一公尺五十公分、(乙)一公尺八十公分、(丙)二公尺二十公分、(丁)二公尺六十公分四級、牆面宜平滑、牆頂之厚、至少二十公分、牆後設一沙坑、以便跳落、

【測驗方法】㈠測驗時須裁判員二人、一前一後、令受測者列於牆前約三公尺處、依次輪流做去、㈡受測者得酌量其本人能力、擇定一種高度試行、如能越過、得要求試越較高之一級、至不能越過或越過甲級爲止、㈢越過甲級者、得四分、乙級者得三分、丙級得二分、丁級者得一分、㈣越牆之時、受測者得應用任何方法、但不得用器物或受他人扶助、㈤爬至牆頂後、向彼方下降、必須從正面跳落、(跳落時立或蹲或坐於牆頂均可)若以手攀牆頂、至全身下垂、然後跳落者無效、(跳落時裁判員應準備作相當之保護)

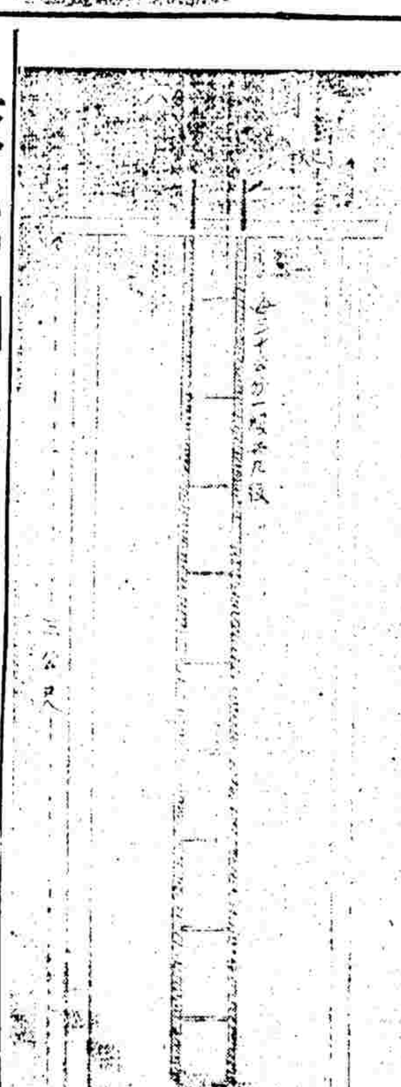

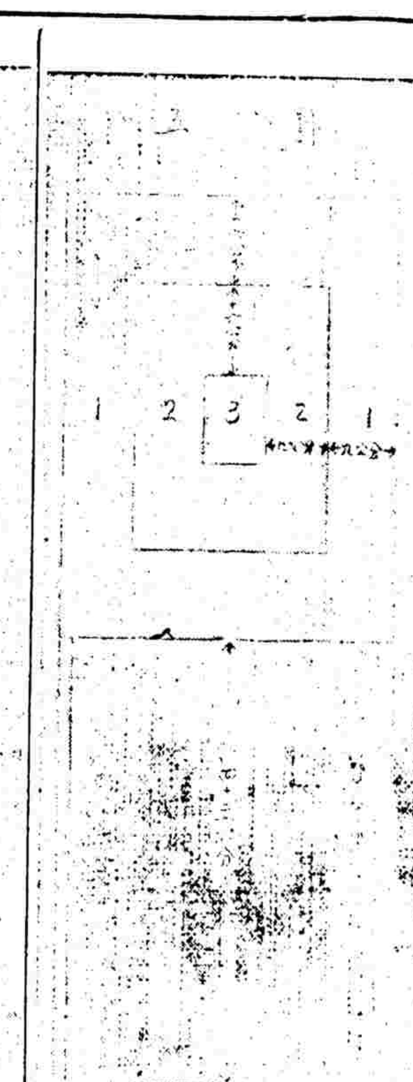

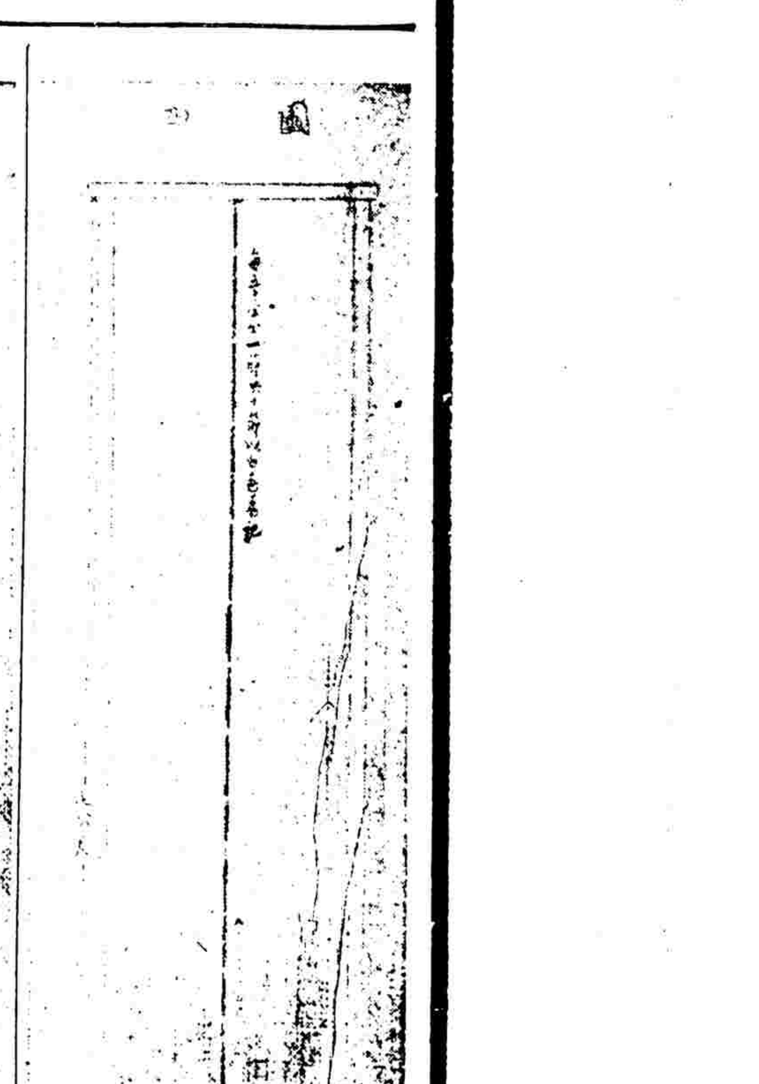

㈥攀燈

【場地設備】㈠七公尺高木架一座、上懸三公分左右直徑之粗繩一條、下垂至距地約三十公分、(或設七公尺高之鐵梯、測驗時將踏板除去、並將一邊之繩拉開亦可)㈡繩上自距地二公尺處起、每向上五十公分、作一白色標記、將繩劃成十級、(如圖四)

【測驗方法】㈠測驗時僅須裁判員一人、令受測者依次攀登、並記錄其成績、每人限做一次、㈡受測者立於地上、兩手伸至最高點、將繩提住、開始時應先將雙足提起、然後手可向上移、若用腿力向上跳起、以致提至最高處者無效、裁判員應令其重做、㈢攀登時可手足並用、至達能力之最高點後下降、下降時方法無限制、㈣成績之判定、以雙手握繩之最高點爲標準、例如雙手均握在第五標記以上者作九分、若左手在第五標記之上、右手在第五標記之下、則僅能作爲四分、

㈦擲壘球

【場地設備】㈠空地一方、於一端設一擲球標的、以一木板爲之、高八十公分、闊四十五公分、其下邊離地四十五公分、板面漆成黑色、另於距兩邊各九公分及距上下邊各十六公分處、各劃一白線成一長方格、再於距兩邊各十八公分及距上下邊各三十二公分處、各劃一白線、成一較小之長方格(如圖五)、㈣距標的前七公尺處、劃一橫線、謂之擲球線、㈤十二吋壘球五個石灰若干、

【測驗方法】㈠測驗時須有裁判員二人、一司擲球線、一司標的、並記錄受測者之成績、㈡每人擲球五次、球中小長方格內、或正在線上者、得三分、球中小長方格線外、而在大長方格內或線上者、得二分、球中大長方格線外之標的面者得一分、以五次擲球所得分數之總數爲其成績、(擲時球上稍加石灰、則擲中之處、較易辨別)㈢擲球時應立定於擲球線後、擲球必用肩上擲球法則、即臂之擺動、必須與身軀並行線、球必須從低處擲出、(從身旁或肩上擲球無效)

㈧爬繩梯

【場地設備】㈠三公尺高木架一座、下懸繩梯一具、梯分九級、每級距離三十公分、架頂得設把手、以作越過架頂之助、(如圖六)㈡跑錶一只、

【測驗方法】㈠測驗時有裁判員一人、㈡受測者立於地上、聞裁判員號聲、始得按級上升、㈢爬至梯頂後、應從木架上面越過、然後由彼方按級降落、㈣裁判員見受測者已準備、即可鳴號、同時動跑錶、至受測者雙足落地爲止、錶上計得之時間、即爲受測者之成績、㈤不論上升或下降、受測者不得越級升降、落時更不得因離地已近而躍下、違者由裁判員於其所得成績上、酌量加增十分之二秒至一秒鐘、

上海草地網球
單打冠軍易主
卡遜再以直落三克邱飛海
邱年事日高已成過去人物
英獲羅泊杯決賽權

卡遜還擊之姿勢

上海草地網球會主辦之各項錦標比賽、本週可望全部結束、男子高級單打、先於昨日下午二時半在法商總會舉行決賽、對壘者爲卡遜與邱飛海、查過去扶輪盃中、邱曾爲卡遜以三比〇所敗、昨日重相遇、邱本雪恥之決心、出全力以對敵、奈力不從心、雖藝稍遜、結果終仍以三比〇之戰績、再度敗於卡遜之手、總觀該賽始末、卡遜始終取攻勢、其抽擊及半空擊球、少有錯誤、得點多賴攔網湊功、左右掃射、及高壓可稱百無一失、邱則利用兩角底線長抽作爲進攻主力、然卡遜不特身強力壯、善於奔馳、且能應付裕如、少有差池、相形之下、邱僅有招架之功、而藝限人、徒能望洋興嘆而已、決賽之後、尚有一場羅泊盃複賽、英國特字朋尼會區組以三比〇擊敗衛國柯拉沙孝司坦組、球事中淡、缺乏精彩、

卡遜　六比四、六比二、九比七　邱飛海

特字朋尼魯區(英)　七比五、六比一、六比三　柯拉沙孝司坦(葡)

第一盤　交綏之初、邱曾一度領前、形勢頗佳、嗣因卡遜攔網得力、點、無不賴攔網奏效、邱卒不支、以四比六敗北、

第二盤　卡遜威焰仍盛、攔網及半空擊球、屢以迅雷不及掩耳之急抽、而佔得絕對優勢、邱終因抽擊呆板、及不能火速還擊、故自三比二後、自機鋒失、從此一蹶不振、再以二比六敗北、

第三盤　邱鑒於勝利之神、一息尚存、抖擻精神、滿擬奪回此盤、起初頗有可能性、蓋卡遜於過去二盤內、因奔馳過火、至斯疲態畢露、致抽擊之力、勢成對峙、毛起鵲落、互有安危、打成七比七之際、邱亦因久圖不得、徒使英雄氣短、而卡遜復乘機再起、鼓作餘勇、形勢轉趨活躍、此後局面、果然生氣勃勃、節節勝利、邱之勝利夢、卒斯頓成泡影矣、結果卡遜再以九比七獲勝、而榮膺本屆冠軍、

羅泊杯　英葡之羅泊杯複賽、經過情形、殊乏精彩、英國組特字與朋尼會區合作甚佳、葡國組因連絡生疏、故時有捉襟見肘之慨、比賽始末、除第一盤爭較烈外、此後二盤、幾全爲英國組所控制、柯拉沙技術、較孝司坦爲佳、終因獨力難支、結果三比〇爲英所淘汰、

京男子單打
馬少伯郭啓達得決賽權

念三日京訊　體育場七屆網球男單打複賽、昨日舉行、馬少伯對張箕會複賽、馬保老將、擅於長擊、張擊球多用取巧之法、遇者難禦、馬乃致一籌莫展、結果馬少伯以六—三、六—二勝、郭啓達與余志忠之戰、繼馬張而起、余年增氣衰、但亦不甘示弱、第一盤各自一而卒各四、緊隨不捨、最後以氣力之不足、終告敗績、郭啓達以六—四、六—二勝余志忠、馬郭二人、定廿五日決賽、

網球神童
何愛英女士
芳齡十三譽滿英倫
他日長成必成大器

(路透倫敦八月二十八日通訊)僑英中國學生何愛英(譯音)小姐、年僅十三、最近於網球賽中大獲盛譽、咸推爲「倫格倫第二」(Second Lenglen)、此處「哈羅」赫孫會舉辦之女子初級網球錦標賽第一週時、即以兩個六比零擊敗高度兩倍之對手、令人嘖嘖稱奇、比賽時各種擊法、均能控制裕如、與志願參加惠勿爾登賽、惜以限定十六歲之資格、未能如願、女士刻與渠雙親居於「脫溫根漢」、渠母爲著名醫生、五年前曾返出生地香港一次、最近語路透社記者云、余意網球爲中華女子所最適宜之運動、殊希此後練習者增多、他日回國後、余將繼續不斷努力、「最近因學校於九時半後始課、致練習大受阻礙、僅能於假期中作有規律之勤習」、據專家意見、何小姐之足部動作及身體旋轉、均極合拍、惟擊球時間、尚未十分準確、最大缺點、則在發球軟弱、蓋渠高僅及網、乃生理上之缺憾、將來長大後、定能改進云、

孫桂雲求學大夏
在文學院一年級肄業

女子短跑健將孫桂雲小姐、現已由北平來上海、求學於中山路大夏大學文學院一年級、近日以來、在籃球場上、大爲活動、惟身體無以前之康健、動作稍爲呆滯耳、想久疏練習所致、本學期大夏有此跑短健將、大夏女子運動、必能光芒千丈、惟大夏爲積極推進民族復興教育起見、自本學期始、施行普及運動、廢除選手制、退出校外各種錦標賽、使英雄無用武之地、不知孫小姐聞之、作何感想、

巴黎國際
職業網球賽

哈瓦斯巴黎念二日電　國際職業網球錦標賽、昨日在此間開始、法選手柯凱因病未能出席、致棄權與愛斯脫拉皮、餘各場成績如下、

派拉(法)　六—二、三—六、四—六、六—一〇　格萊希(美)

鐵爾盾(美)　六—二、六—三、六—二　E·勃克(愛)

雷米隆(法)　六—一、十一—八、六—三　A·勃克(愛)

上聯梁溪昨晨田徑對抗
王正林創三千公尺新紀錄
成績爲九分五十九秒四
上聯以九一比五一獲勝

上海市田徑競技促進會主辦之無錫梁溪田徑隊與上海聯軍隊對抗、原定於上星期日舉行、嗣因天雨、致順延於昨晨九時仍在虹口公園舉行、大會經費由會長潘公展氏慨助、會場由康孔昭及公園管理員朱瑞源等事前佈置、故秩序井然、共計舉行田徑項目十三種(一標槍及鐵餅因格於公園規則除外)、大會職員如凌希陶、錢一勤、董承康、黃勝白等、及促進會全體幹事均準時到場服務、奔走頗爲辛勞、全體攝影後、即開始各項競賽、按梁溪隊爲無錫薛學海先生所領導、如張嘉夔、金仲康、葛敬德、王世常、吳漢章(金仲康胞兄年已三十七)等、均有優異成績、惟該隊甫於前晚抵埠、昨晨即出場競賽、途程勞頓、成績不無稍受影響、加之雨後場地鬆軟、跑道又値逆風、否則當更有較好表演也、競賽結果、極爲滿意、而尤以王正林三千公尺之紀錄、僅費時九分五十九秒四、又超過全國紀錄、最爲難能可貴、爲大會生色不少、金仲康緊追不及、僅差王三公尺、成績當亦超過全國紀錄、其次爲張嘉夔之三級跳遠、成績爲十三公尺七六、而葛敬德之八百公尺爲二分十一秒二、頗爲可觀、各項競賽既畢、乃由該會徐[illegible]給獎、計王正林得大會副會長陸京士銀杯、張家夔得副會長朱學範銀盾、葛敬德獲劉心權銀盾、該會特定製綢旗一面、贈予梁溪隊、藉留紀念、末即歡呼而散、總計上聯以九十一對五十一分勝、全部成績如下、

項目	第一	第二	第三	第四	成績
一百公尺	張嘉夔(梁)	葉嵩年(上)	陳寶琳(上)	陶紹生(上)	十二秒
二百公尺	薛劍秋(上)	朱愛賢(上)	沈育才(梁)	蔣懷仁(上)	念四秒六
四百公尺	陳明良(上)	姚寶宁(上)	沈育才(梁)	張舟平(上)	五六秒
八百公尺	葛敬德(梁)	傅元祥(上)	管友文(上)	胡淦卿(上)	二分十一秒二
千五公尺	管友文(上)	金仲康(梁)	吳漢章(梁)	鮑毅弼(上)	四分三五秒六
三千公尺	王正林(上)	金仲康(梁)	吳漢章(梁)	潘公寶(上)	九分五九秒四(全國新)
高欄	汪津生(上)	章文元(上)	何徵和(梁)		
低欄	孫惠培(上)	汪津生(上)	何徵知(梁)	蔣懷仁(上)	三〇秒
跳遠	張嘉夔(梁)	吳菊緒(上)	王世常(梁)	馬廷俊(上)	六公尺六〇
跳高	陳晟(上)	張申如(上)	蔣懷仁(上)	桑廣宏(梁)	一公尺六七二
三級跳	張嘉夔(梁)	王世常(梁)	吳菊緒(上)	危拯濟(上)	十二公尺七六
撐竿高跳	王禾(上)	俞仁傅(梁)	潘揚林(上)	周家駿(上)	三公尺二四二
鐵球	鮑家樑(上)	董承良(上)	馮堅(梁)	吳菊緒(上)	九公尺五〇

皖體育行政人員
訓練班開學

(皖訊)皖教廳以各縣體育行政人員有調省訓練必要、特定抽調訓練辦法、全省分六期調完、第一期爲桐城鳳陽等縣、由各該縣教育局或教育科保薦體育行政人員來省、在安慶省立公共體育場訓練、訓練期爲四個星期、現第一期應行訓練各員已先後到省、業於九月十九日開學、

本市勞作展覽會
代表作品將送京陳列
各校應即送局整理

教部將於十一月一日起、在京舉行全國中小學及職業學校勞作科成績品展覽會、各省市出品限於十月內一律送京陳列、本市勞作成績預備展覽會、業經評判委員會分別擇定、由各校携回整理後、原定本月九日前彙送教局、茲查各校尚多未將代表作品依期送到、教局已令促各校限日內即將該項作品送局、以備整理送京陳列云、

察出席
華北選手人數

中央張家口廿三日電　察出席華北運動會選手、選定男中級組十四名、女中級組六名、社會高級組二名、

豫省運會給獎

中央開封廿三日電　第五屆全省運動會、念三日晨舉行給獎大會、劉主席領導行禮、並訓話、劉夫人楊莊寓給獎、並映電影助興、

海校學生
舉行游泳考試

海校學生年例於暑期內練習游泳、結束後舉行考試、本屆照常舉行、並先期由該校呈海部、於前日舉行游泳考試、請派員監考、海部當派駐閩大同艦艦長禾琇樁前往監考、聞考試結果、中有航二學生劉英傑成績最優、共計一萬二千零五碼、其餘均及格、現是項獎金、共一千餘元、已由該校呈部核發、

滬錫兩地勞教實驗區
教實兩部派員指導籌設

教育實業兩部共同組織勞工教育設計委員會、曾於本年春開會議決於上海無錫天津青島漢口五處、設立勞工教育實驗區、現由教實兩部會商、先行由兩部派員會同前往指定各區(第一步先行指定無錫上海兩處)視察勞工教育、並指導籌設勞工教育實驗區、聞實業部已派定科長錫放、教部已派社會司科長鍾靈秀、約於下星期(本月內)會同前往無錫上海兩地、敦集當地黨政教育機關及地方團體與勞資各方之代表會商、以便各方照章推舉代表、由教實兩部會同選聘委員組織無錫和上海兩地之勞工教育實驗區指導委員會、俾可指導各該地勞工教育之實施云、

市教局學術演講
各校教職員均須聽講
不得託故缺席致干未便

上海市教育局公告云、本局爲謀本市小學教職員自進修起見、爰舉辦學術演講、業已分令並公告在案、茲以該項演講既爲中小學教職員進修之機會、凡市立中小學教職員、均應先期前往各指定地點、領取聽講證、準時一律出席聽講、不得託故缺席、至干未便、合亟公告一體遵照、此佈、

廣義體育會近訊

廣義體育會前日假座[illegible]軍部、舉行全體會員大會、并改選本屆職員、首由主席[illegible]報告一年來之會務、[illegible]

大條復漲英金疲鬆 上週金市逐步低落

美銀仍定滙兌回跌美金亦帶長 套頭家繼續扒轉美金套出條子

結果十一月期復跌十一元

上週標金市況、又生事變、因奉財部復令、以十月份着交易、准予延期一個月、至十月十五日爲止、惟在延期之內不准再做新交易、應即日起、開做新標準、依照英倫生金核計之中央銀行掛牌關金之結價等因、茲經金交理事會召集各經紀人、於前星期日午夜、特開緊急會議、所議決辦法、於上週一起、十一月份即爲延期了結、與十二月期同時開做、當由該所發出通告、但有一部份經紀人尚未明瞭、故未能準時開市、議論紛紜、空氣緊張、遂向理事會詢問眞相、故延至十點半、始行開市、惟情景毛盤、混亂無常、十一月份延期價、初爲九百六十元、次爲三元半、正式開盤爲五十四元、較前週末略加一元、而十二月新標準開五十二元半、十一月份最大價五十五元、結果復見下抑、全日上落甚小、兩月份均祗四元光景、至週二起、形勢稍軟、復見進五十元關、逐日有一蹶不振之氣、差度仍狹約二三元之數、直至週四、遂三十九元四角低價、交易實十、風興前後市上落較大、計有六元餘、十二月份初開與十一月同價、嗣後因供者缺少、而十一價反提高數角至一元、惟最小價計四十元〇九角、計自週初迄今、迭跌三天、而十一月期竟跌六天之久、至週五兩月份均稍上騰、保連跌多日後之反動、直至週末始穩、終麥結果以十一月份四十二元、十二月份四十二元四角、統核十一月了結交易較前週回跌十一元、十一元〇一角、一週間高低相差十五元六角、上週開收較跌十二元、十二月份新標準較週初計跌十元、高低相差十二元六角、惟此週中市氣不振、雙方大致了結、交易、國外亦無重要消息、乃市態尚無過甚變幻、至大條銀市復升、滙兌則滯、均在五元以下、滬市外匯、英金尤鬆、美金因軋小匯兌、且美銀價極平、遂亦實帶鬆云、

多空條額

雙方陣容、至上週六止、十一月份延期條額、尚有二萬五千一百七十二條未消、內以多方計四十八家、空方五十六家、大連帮仍占多方、廣帮萬興三千四百餘條、順利二千三百餘條、恆同春元生大亦多一千〇五十餘條、一均一千餘條、義豐永慶發永一千三百餘條、福昌二千五百餘條、昌升永潤昌永大順四百餘條、大興永六百餘條、昌升永潤昌餘慶永七百餘條、天豐永大成元康祥三百餘條、方如乾昌祥四千條弱、申康谷成一千四百餘條、右正昌三千五百餘條、鼎昌元大永六百餘條、天豐七百餘條、福餘元昌永八百餘條、鴻興順、茂四百數十條、瑞興大德成鼎太德康五百餘條、森昌永二千五百餘條、餘均少數、多空各十家、新交易、共一千一百五十五條、十二月份

銀市外匯

海外銀市、二週後、復反上騰、惟以英倫迭縮、惟美銀仍更、匯兌回落、計英美小一分三七五、美英小一分半、均在五元以內、故本埠外匯明暗但長、英金尤鬆、掛長一二五、美金條帶長一二五、內盤初平繼鬆、最後轉平、結果英鬆一八七五、美金鬆二五、金幣勢於財部令文、禁止買賣外匯、故繼續紛紛扒回、套轉標金、至揭價以十一月份爲交易、仍以美金核計、初撳卅元餘、嗣計卅餘元、較前週六約多撳十元、十二月照關金數、初撳卅餘元、終則卅元以上、今將銀市外匯標金等高低價格、列表於後、

種類	最高	最低	較上週
大條近期	廿一便士八七五	廿一便士七五	長一八七五
大條遠期	廿一便士九三七五	廿一便士八一二五	長一八七五
美銀價	四角九分半	四角九分三七五	不動
孟買市	六十羅比〇六	六十羅比〇三	長一安那
英匯掛牌	一先令五便士七五	一先令四便士八	長一二五
美匯掛牌	三十三元三七五	三十三元二五	長一二五
標金十一月	九百五十五元	九百卅九元四角	跌十一元
標金十二月	九百五十五元半	九百四十元九角	較初開跌十元一角

英美銀市均定 匯兌英美俱升

昨(星期日)銀行休業、所有金融外匯等市、概無報告、據(二十二日)英倫銀市電訊、大條均未更動、計近期仍爲二十一便士八七五、遠期二十一便士九三七五、(脚地)中國賣出、投機家買進、市面平、收市後市仍平。又接紐約來電、美銀價亦未更動、計現貨仍爲四角九分三七五、匯兌均大一二五、計英爲四元九角九分七五、倫滬先令仍爲一先令五便士三七五、美計四元九角九分半、孟買仍爲六十羅比〇五安那云、

穩定金融及物價 財部決定原則

對所方請求已正式批駁 令到日起概以現金交割

本報二十三日京訊 財部通令取締投機性質之標金買賣後、金業交易所以營業手續方面、咸感困難、曾呈請財部予以寬限辦法、即經部令批復、姑准延至十月十五日爲止、並限止不得再做新交易、以免糾紛、十月十六日起、須照中央銀行懸牌、以關金結算、嗣交易所理事會復以該項辦法、尙有困難、再呈財部、要求仍以世界金價爲標準、後財部決定其原則如下、(一)通令以前所做之交易、准予仍照原約辦理、(二)令到之日起、概須以現金交割、不得再用外匯結價、(三)爲安定金融市面、穩定各種物價起見、一律須照中央銀行懸牌關金爲新標準、不得變易、故關於交易所請求仍照世界金價交割一節、業已正式批駁、

本月期貨停拍前 上週債市尙無劇變

各帮補售均能安然結束 每日盤旋各價殊形平和

今日補放秋節例假停市一天

上週華商證券交易所內國債券市況、雖值本月份期貨之最後一星期交易、但各帮補售、均能安然結束、毫無巨大之波瀾、查上週市氣、大戶了結甚少、按日交易僅屬散戶、市價變幻、初固多方傾陷、略形輕小、繼乃忽呈軋空、遂復上翻、總之每日盤旋、殊爲和平、

種類	月期	開盤	收盤	最高	最低	較前週
編遣	九	四一四〇	四二〇〇	四二〇〇	四〇八五	大六五
編遣	十	四一〇〇	四一四〇	四一七五	四〇六〇	大一五
裁兵	九	七四九五	七五四五	七六〇五	七四一五	大一五
裁兵	十	七三七〇	七四九五	七五六五	七三七〇	大七五
九關	九	四三四五	四三九〇	四四二〇	四三四〇	大七五
九關	十	四二九〇	四三四〇	四三七〇	四二八〇	大四〇
一九善	九	四八三〇	四九〇〇	四九六〇	四八二〇	大五〇
一九善	十	四七五五	四八六五	四八八〇	四七五〇	大八〇
捲菸	九	五一九〇	五二六〇	五三〇〇	五一四五	大四五
捲菸	十	五一五五	五二一五	五二七〇	五一二〇	大五〇
二十關	九	五二九五	五三三〇	五三九〇	五二六五	大一〇
二十關	十	五二六〇	五三〇五	五三五〇	五二二五	大四五
統稅	九	五五八〇	五六五五	五六七五	五五五五	大六五
統稅	十	五五五五	五六一〇	五六六〇	五五二〇	大六〇
鹽稅	九	五七三五	五七六〇	五八二〇	五六八五	大四〇
鹽稅	十	五七〇〇	五七三〇	五七八〇	五六一〇	大五五
金短	九	七三二〇	七三八〇	七四五〇	七二八〇	大八五
金短	十	七二一五	七二九五	七三四四	七一八〇	大八五
整六	九	六五六〇	六五五六	六六三〇	六五二〇	大一五
整六	十	六六〇五	六六二〇	六六六〇	六五六〇	大二五
九六	九	一一四五	一一四〇	一一六五	一一二〇	小一〇
九六	十	一一六〇	一一五五	一一八〇	一一五〇	小一〇
金長	九	四八九〇	四八五五	四八九〇	四八五〇	小九五
金長	十	四八〇〇	四八〇〇	四八〇〇	四七八〇	小二〇
二二關	九	六三八〇	六四一五	六四四〇	六三三五	大四〇
二二關	十	六三一〇	六三七五	六四〇〇	六二八〇	大七〇
賑災	九	七二五〇	七三三〇	七三六〇	七二二〇	大九〇
賑災	十	七一二九	七二二五	七二六〇	七一一〇	大二〇

逐日經過

(週一)市氣由疲轉振、勢頗堅俏、人心興奮、漸買甚濃、惟裁兵因受佛價影響、獨小二三角、餘則一致上漲五分至四角半不一、成交計一千九百九十六萬元、(週二)內多空欲求先期結束關係、接碼求、頗有參差、但此空方較強、故市價轉軟、回跌五分半六角半、成交計一千八百八十五萬元、(週三)大戶進出更稀、市氣益形平靜、債價於盤旋中、略趨升勢、結果多數扒起五分至四角半、但二十三關及九六獨跌一二角、成交計一千八百七十一萬元、(週四)市氣清寂、形勢殊覺穩定、標面交易僅屬散戶、市面醞釀、乍漲乍跌、結果僅有五分至三角之上落、成交計一千八百五十二萬元、(週五)環境良好、人心極佳、散戶收補踴躍、浮空頗有窘色、造成軋空局面、市價自晨迄午、終日上翔、結果一致飆一角半至八角不一、內以裁兵及正六扒起最多、計七八角有奇、成交達二千四百八十六萬五千元、(週六)爲本月份交易之最後一日、場上形勢、仍極和平、蓋無劇烈之傾軋、蓋以大戶因避免波瀾起見、早有場外自行結束、故市價毫無反動、結果僅參差五分至六角間、成交計二千五百七十九萬五千元、

結果成交

查全週市價結果、多數漲起一二角至一元、惟金長獨跌一元之多、綜計成交、達一萬三千六百七十四萬元、茲將一週中之市價、列表於後、(今日爲中秋例假、停止市場交易補放一天)、

關金回跌 上週糖市續疲

日糖倍廉廠白受影響 秋節邊銷寂交易寥落

上週糖市續疲弱、關金回跌、荷滙放長、且節屆中秋節邊、客銷轉寂、致人心梓落、市況萎靡不振、交易亦無起色、日糖以日匯步跌關係、成本低廉、致本廠綿白無人問津、廠盤遂江河日下、竟獲銷路、

粗砂 粗砂白轉口做過六元三角、現貨十九元六角、較週初跌落二角餘、大昌行開出高粗砂數白順、價爲三元一角及一角半荷幣、

荷赤 貨多銷稀、市更疲弱、大昌貨已嗲開十四元、

太古 車糖銷路不旺、存貨有限、市殊中穩、日糖定價稍雄、行家吸買甚殷、上週中亦有五千餘包成交、

綿白 受日糖價賤影響、走銷呆滯、廠盤一號落十、振裕廠一號十八元、二號十七元八角、三號五角半、四號二角、較週初跌四角、

土糖 到稀銷淡、穿因日糖價廉、土糖中如那禪白惠州白等、難能與之競爭、青糖地頭價報跌、號盤鬆動、提莊青僅爲十三元五六角、黃岡青一二角、降岡青十二元四五角、片青十元另五角、

出糖 上週中出糖數、共爲一萬九千五百餘袋、

上週紐約股市較堅穩

上半週消息紛紜上落不定 鋼鐵產額及運輸噸數增加

美東銀公司專電報告、上週紐約股市概況、週初以聯合化學股八磅半、股市呈現疲態、翌日雖徵有反抗、但未見有正式購買、終日價格仍起伏不平、鋼鐵股市亦平淡、蓋因鋼鐵與汽車工業、有減薪之傳說、嗣後股市突爲上漲、同業亦少購買、週中因鋼鐵業之產額增加、市價因以轉堅、升高三磅者、而以鐵道股農業股礦務股將更有進展、週末人心穩定、加以運輸裝備噸數增加、其助鐵道股及其他股市展堅不少、計前週汽車產額爲四二九六〇輛、比上週增加六七九四輛、本週鋼鐵工作量爲百份之二二·三、而上週爲百份之二〇·九、本週電力消耗量爲一六三四〇〇〇瓦羅基、而上週爲一五六五九〇〇〇瓦羅基、附道瓊斯指數如左、

	實業	鐵道	公用	公債	物品
九月廿二日	八七、三四	三三、四二	一八、七五	九〇、五五	六一、一七
九月三日	九一、一〇	三五、三九	一九、六五	九一、四八	六一、五六
本週平均	八八、五三	三四、二〇	一八、七三	九〇、七六	六一、三四
上週平均	八九、二〇	三四、三二	一九、四六	九一、四八	六二、六三

上週紗花由疲轉堅

初以外棉不佳現銷清淡而跌 後美工潮解決有望價復回漲

標紗 上週念支金雞標準紗市、始仍以現需不佳、及到期貨之壓迫而續跌、但後以本月期到期、貨、已有人收進、現貨銷路漸佳、及空頭補進、致又回起也、茲將各月期價、比較如下、

	最大價	最小價	週末價	比較	成交數
九月期	一七四、八〇	一七一、五〇	一七三、九〇	小、五〇	五一三〇〇〇
十月期	一七六、四〇	一七三、五〇	一七六、〇〇	小、二〇	五二〇〇〇〇
十一月期	一七八、二〇	一七五、六〇	一七七、八〇	大、二〇	五一五〇〇〇
十二月期	一七九、二〇	一七六、六〇	一七八、六〇	―	五一〇〇〇〇
一月期	一七九、五〇	一七七、二〇	一七九、一〇	―	五〇八〇〇〇
二月期	一八〇、五〇	一七七、七〇	一七九、八〇	小、三〇	五〇六〇〇〇

標花 上週花市、初亦續跌、緣外棉不佳、現銷清淡之故、但後以美工潮有解決希望、及紗市懷、故而轉堅也、茲再將各月期價、比較如下、

	最大價	最小價	週末價	比較	成交數
十月期	三四、三五	三三、五五	三四、三五	大、三〇	一〇六三〇〇
十一月期	三四、五〇	三三、五五	三四、三〇	大、二五	二五二〇〇
十二月期	三四、六五	三三、七〇	三四、三五	大、〇五	二五〇〇〇
一月期	三四、八五	三三、四五	三四、六〇	―	一八〇〇〇
二月期	三五、〇五	三四、一五	三四、八〇	小、〇五	一六〇〇〇

上週現紗價平

上週現紗市況、毫無榮辱、客銷尙屬改良、全週共成交七千〇十四包、實價未有變動、各帮銷去之包數、廣東一九二一、內地一六八六、汕頭八三六、同行八一五、雲南七六五、長沙三〇一、江西一〇五、徐州一七八、蘆州七〇、海州六〇、寧波五七、蕪湖四四、北幫三〇、福建一六、南京一〇、廈門二〇、河南五〇、安慶二〇、茲將各牌紗價比較如下、

牌名	最大價	最小價
四十二支		
人鐘	二八〇、五〇	二八〇、〇〇
金城	二九五、〇〇	二九一、五〇
三十二支		
松鹿	二五一、〇〇	二四九、五〇
五子	二九九、〇〇	二六八、〇〇
二十支		
人鐘	一七九、五〇	一七七、〇〇
富貴	一八〇、〇〇	一七八、五〇
雙馬	一八六、五〇	一八四、五〇
金雞	一八七、〇〇	一八六、〇〇
收做	一八六、五〇	一八四、〇〇
黃美人	一七五、〇〇	一七二、五〇
五福	一七六、〇〇	一七四、五〇
十六支		
人鐘	一七七、五〇	一七六、〇〇
地球	一七七、〇〇	一七六、〇〇
十支		
寶軍	一五五、五〇	一五五、〇〇
嘉禾	一四四、五〇	一四〇、〇〇

上週廠需尙佳 現棉市況平疲

上週現棉市況平疲、廠需尙佳、成交一萬八千包弱

上週六外棉市況 英美印各價均跌

▲美棉 紐約棉市、缺乏買戶、多頭了結、及南方套賣而跌云、

十月	三、六二	小、一六
十二月	三、七五	小、一五
一月	三、七九	小、一五
三月	三、八六	小、一四
五月	三、九一	小、一四
七月	三、九三	小、一三
現貨	三、八五	小、一五

▲英棉 利物浦棉市

九月	六、八六	小、〇一
十月	六、八二	小、〇一
十一月	六、八〇	小、―
十二月	六、七九	小、〇九

▲印棉 孟買棉市、歐洲出口商買進而漲、後因多頭了結而跌云、

十一月平加爾	二三〇、〇〇	小、七五
十二月翁姆拉	一八四、七五	小一、二五
四五月白洛去	三一、七五	小一、七五

上週絲市微露轉機

美國工潮行將解決 橫濱日絲狂跳十餘元 海外現絲價亦均堅漲

上週海外市場生絲市面、漸呈轉機之趨勢、緣美國紡織業工潮、初雖嚴重、而絲織業工人始終未曾加入、現勞工部又出任調解、將有解決之希望、故絲銷漸見轉機、紐約現絲日趨堅強、惟幅度不大、英倫里昂華絲市價亦呈挺秀、週末橫濱市場日絲價、狂跳十餘日元、濱埠廠絲電報、週六發出數百包、本週一、二、可望轉濵、絲市前途樂觀、上週現絲成交二百餘包、茲將上週末歐美各埠絲價、列表於下、(紐約每磅價美金元、里昂每基羅價單位法郎)、

絲別	紐約	里昂
高等滬經	一、三七	六一、五〇
上等滬經	一、二八	五五、五〇
中等滬經	[illegible]	[illegible]
下等滬經	[illegible]	[illegible]
上等川經	[illegible]	[illegible]
上等灰經	[illegible]	[illegible]
中等乾經	[illegible]	[illegible]
上等乾經	[illegible]	[illegible]
下等乾經	[illegible]	[illegible]
上等大經	[illegible]	[illegible]
下等大經	〇、九六	四一、七五
上等白絲	〇、六〇	一八、七五

華絲輸出稍暢

上週裝歐美五百三十包

海外絲市、微呈活動、華絲輸出稍暢、上週中由各郵船裝往歐美各國、計黃白灰各絲經五百三十包云、

日商積極傾銷 人造絲走銷益旺

本埠入秋以來、日本人造絲進口、仍不見弱、日商積極壓價傾銷、成交益暢、上週中天橋牌等人造絲、成交八百餘箱、由滬轉口、裝往長江及港粵等處、計七百餘箱云、

羅續露小姐 教授鋼琴

羅續露小姐爲俄國名鋼琴家辣沙列夫高足在滬傳授各界仕女鋼琴多年曾在滬表演多次極受歡迎現特在法租界霞飛路八百四十二號國泰大戲院設立鋼琴班傳授生徒有志向學者不拘男女老幼皆能於最短期間成功學費從廉接洽處電話七三七〇五

金融商業 行市一覽表 (九月念三日)

國內滙兌行市 (交通銀行報告)

南京	一〇〇〇·五	宜昌	一〇〇一·〇
鎮江	一〇〇〇·五	長沙	一〇〇一·〇
丹陽	一〇〇〇·六	▲以上五百元內兌數	
金壇	一〇〇〇·八	天津	一〇〇〇·〇
武進	一〇〇〇·五	北平	一〇〇〇·〇
無錫	一〇〇〇·四	保定	一〇〇二·五
蘇州	一〇〇〇·四	唐山	一〇〇二·五
常熟	一〇〇一·〇	石家莊	一〇〇二·五
揚州	一〇〇一·〇	張家口	一〇〇二·〇
高郵	一〇〇一·五	歸化	一〇〇一·〇
泰縣	一〇〇一·五	包頭	一〇〇一·〇
東台	一〇〇一·五	濟南	一〇〇〇·〇
溱潼	一〇〇一·八	棗莊	一〇〇二·〇
姜堰	一〇〇一·八	青島	一〇〇一·〇
泰興	一〇〇一·八	濰縣	一〇〇一·〇
黃橋	一〇〇一·八	烟臺	一〇〇〇·〇
鹽城	一〇〇一·八	黃縣	一〇〇二·〇
徐州	一〇〇二·〇		
清江浦	一〇〇二·〇	威海衛	一〇〇一·〇
淮安	一〇〇二·〇	龍口	一〇〇一·〇

寶應	一〇〇三·〇	開封	一〇〇一·〇
新浦	一〇〇三·〇	鄭州	一〇〇一·〇
板浦	一〇〇三·〇	廣州	一〇〇一·〇
蚌埠	一〇〇三·〇	▲以下各埠照市合交滙鈔	
南通	一〇〇一·〇	瀋陽	一〇〇三·〇
如皐	一〇〇一·二	四平街	一〇〇二·〇
鹽城	一〇〇〇·五	營口	一〇〇二·〇
宣城	一〇〇一·〇	錦州	一〇〇三·〇
杭州	一〇〇〇·六	洮南	一〇〇三·〇
紹興	一〇〇一·五	▲以下一埠照市合交正鈔	
寧波	一〇〇一·五	大連	一〇〇一·〇
鎮海	一〇〇一·八	▲以下各埠照市合交哈鈔	
定海	一〇〇一·五	哈爾濱	一〇〇三·〇
沈家門	一〇〇一·五	吉林	一〇〇三·〇
餘姚	一〇〇一·五	長春	一〇〇三·〇
蘭谿	一〇〇一·〇	黑龍江	一〇〇三·〇
九江	一〇〇一·五		
溫州	一〇〇三·〇		
漢口	一〇〇一·〇		
沙市	一〇〇一·〇		

▲以上行市係上海應繳之數計合各該地交付貨幣一千元

紗交上週登賬價格表

	星期一	星期二	星期三	星期四	星期五	星期六
標準棉紗(反手二十支金雞(反手二十支順手十六支反手十支代用))						
九月期	一七四·〇〇	一七三·〇〇	一七三·〇〇	一七二·〇〇	[illegible]	[illegible]
十月期	一七六·〇〇	一七五·〇〇	一七六·〇〇	一七四·〇〇	[illegible]	[illegible]
十一月期	一七七·〇〇	一七七·〇〇	一七七·〇〇	一七六·〇〇	[illegible]	[illegible]
十二月期	一七八·〇〇	一七八·〇〇	一七八·〇〇	一七七·〇〇	[illegible]	[illegible]
一月期	一七九·〇〇	一七八·〇〇	一七九·〇〇	一七七·〇〇	[illegible]	[illegible]
二月期	一七九·〇〇	一七九·〇〇	一八〇·〇〇	一七八·〇〇	[illegible]	[illegible]
標準棉花(國產細絨紡二十支棉紗原料爲準)(二十二支二十支十六支十支棉紗原料亦得照等級表代用)						
十月期	三四·〇〇	三四·〇〇	三四·〇〇	三三·五〇	[illegible]	[illegible]
十一月期	三四·〇〇	三四·〇〇	三四·〇〇	三五·〇〇	[illegible]	[illegible]
十二月期	三四·三〇	三四·〇〇	三四·五〇	三四·〇〇	[illegible]	[illegible]
一月期	三四·五〇	三四·五〇	三四·五〇	三四·〇〇	[illegible]	[illegible]
二月期	三四·八〇	三四·八〇	三五·〇〇	三四·〇〇	[illegible]	[illegible]

輪船進口報告

▲昨日進口船(念二日)

靖安 長江來 三北
金華 香港來 太古
永平 大連來 太古
德和 福州來 招商
新銘 長江來 怡和
亞洲皇后 青島來 昌興
新順天 溫州來 太古
太原 天津來 太古
吉生 香港來 怡和
怡生 廣州來 怡和
康順 倫敦來 大來
皐生 烟台來 怡和
芝巴德 爪哇來 渣華
日本皇后 小呂宋來 昌興

▲今日進口船(念四日)

海士 日本來 大來
胡佛 舊金山來 大來
寶和 宜昌來 怡和
新寧 天津來 招商
黃浦 長江來 太古

輪船出口預告

▲寧波班 新寧紹 念四日 寧紹；新北京 念四日 太古；鴻興 念四日 招商；新江天 念五日 招商；寧興 念五日 三北

▲長江班 江安 念四日 招商；吉和 念四日 怡和

▲宜湘班 吉安 念六日 太古；寶和 念八日 怡和；武穴 念八日 太古

▲漢口班 宜昌 念九日 沙市 ……

▲溫州班 瑞安平陽班 ……

▲福州班 ▲汕頭班 ▲北洋班 ▲青島班 ▲天津班 ▲大連班 ……（各船名日期不能盡辨）

外洋船出口期

▲南洋各埠 ▲美洲各埠 ▲歐洲各埠 ▲世界班 ▲外洋船進口預告 ……（各船名日期不能盡辨）

招商局 船期廣告

江安 快輪准於九月廿四日星期一晚開往漢口沿途各埠均停
新江天 快輪准於九月廿五日星期二下午五時開往鎮海寧波
江華 快輪准於九月廿七日星期四晚開往漢口沿途各埠均停 本輪電話八二一六〇
海晏 快輪准於九月廿六日星期三晚開往溫州
新豐 快輪准於九月念五日星期二時開往威海衛烟台天津
源安 快輪准於九月念八日星期五下午開往青島
海上 快輪准於九月廿四日星期一時開往福州
海祥 快輪准於九月廿七日星期四時開往汕頭香港廣州
永平 快輪准於九月念七日星期四午時開往山頭
安興 快輪准於九月廿七日星期四下午時開往寧波
船期問訊電話一五八三處 上海外灘九號招商總局轉接客票分機

三北公司 船期廣告

寧興 快輪准於九月廿五日星期二下午五時開往寧波
靖安 快輪准於九月廿五日星期二晚開往漢口沿途各埠均停
松浦 快輪准於九月念八日星期五晚開往漢口沿途各埠均停
清浦 快輪准於九月廿九日星期六晚開往漢口沿途各埠均停

各國在遠東 積極擴張航運勢力

◎德英日美各增新輪以事競爭

我國航業界所受之影響至大

最近列强對遠東航運競爭、日趨激烈、我國航業界、所受影響至大、茲將各情、分述如後、

德國 德國對遠東航業之擴張、極堪注目、亨寶公司、新造一萬二千噸巨輪、擬開拓歐洲遠東各地間遠洋航路、該輪定名古德拉、(譯音)將於月內開航、路德公司新造一萬噸巨輪、定於十二月起、駛行香港、上海、澳洲、新加坡、日本各港間航路、此項德輪、加入遠東航路、引起各國之重大注意、

英國 英國在華及遠東一帶航運勢力、近受美日各國之壓迫、逐漸失去原有地盤、故爲確保其優勢計、亦將其舊輪皆行廢棄、增加新式巨輪、大英、昌興兩公司、均訂造一萬噸巨輪多艘、太古公司亦將其年代最老之鄱陽、老順天兩輪出售、另造新式快輪兩艘、定於下月駛滬、

日本 日本亦增造一萬噸新式巨輪能登丸、那古丸等六艘新輪、定於下月初全部駛行遠東各港、並欲獨佔中日間航路、由日本郵船會社新造八千噸巨輪、定名神戶丸、每小時速力爲二十海里、可載船客一千名左右、該輪完成後、中日聯絡船、將有三艘之多、長崎上海間每隔一天、即有一艘互相對開、

美國 美國對遠東航路、美國郵船公司有格蘭脫、比亞士、麥金蘭三艘、大來有胡佛、海士兩艘、各輪均係新式、而仍感不足、大來決增加一艘、美郵亦增兩艘、均於年內開駛云、

各銀行遵令解繳 儲蓄保證準備金

已先塡清單交保管會審查

儲蓄存款保證準備保管委員會、依照章程規定二儲蓄銀行交存債券或其他資產時、其種類數目價值、須經本委員會審查通過、方得交庫、其調換時亦同、一對於銀行公會會員之儲蓄銀行、函銀行公會轉飭遵照、非銀行公會會員之儲蓄銀行、由該會直接分函遵照、記者昨向銀行界探悉、各儲蓄銀行奉令後、已開始依照儲蓄銀行法第九條規定、將存款總額四分之一債券及其他資產、塡明清單、交保管委員會會審查、俟通過後、再將是項準備金交保管委員會保庫云、

慈幼會議代表 免繳水陸川資

已與鐵路招商局商妥

中華慈幼協會召開之全國慈幼領袖會議、已決定於本年十月十日至十三日、在上海新亞酒樓大禮堂舉行、業經該會積極籌備、該會副總幹事陳鐵生氏、以全國慈幼協會各委員、大部散居各方、該會爲便利各委員搭乘車輪起見、爰特推派總幹事陳鐵生、赴津浦、滬杭、京滬、隴海、粵漢、杭江、正太、招商局等、接洽各路水陸車輪、凡各委員持有慈幼協會之免票證者、概予免費、陳氏業已公畢、於昨日返滬云、

物產改進社 舉辦浦東國展會

通告各廠商登記

中國物產改進社、發起組織浦東區國貨展覽大會、定十月十日開幕、設籌備處於牛莊路六九二號浙江路口、推舉籌備員七人、互推常務三人、組織常務委員會、兼設(一)總務部、(二)宣傳部、(三)場務部、(四)交際部、(五)稽核部、(六)遊藝部、(七)秘書處、分頭進行、工作極形緊張、並已向上海特別市黨部等機關呈請備案、該社業已通告對於參加各廠行號公司等、從速登記、茲錄其通告廠商書如下、逕啓者、敝社自舉辦浦東區國展會、定十月十日開幕後、各廠商來會接洽者、異常踴躍、第因開幕期近、准備即日起開始登記、(牛莊路六九二號電話九五〇一七)惟場位有限、如欲參加、務希迅來登記、以免向隅、特此通告、

市商會等十四團體 昨晚公宴顧維鈞公使

主席致詞望外交耆宿始終努力

顧謂挽救國難須全國團結一致

上海市商會等十四團體、昨晚七時在商會三樓、公宴我國駐法公使顧維鈞博士、到賓主六十餘人、由主席兪佐廷致歡迎詞、望外交耆宿始終爲國努力、於國際關係尖銳矛盾時刻變化之中、運籌決策、躋國家於光明、次由顧氏答詞、謂救國之道、首重團結、縷舉英法諸國之事實爲例、茲分誌如下、

參加人員

到主人上海市商會、全國商會聯合會、銀行業公會、錢業公會、航業公會、中國紅十字會、中國華洋義賑會、國際問題研究會、中國國際貿易協會、上海市地方協會、中華基督教青年會、寰球中國學生會、甯波旅滬同鄉會、上海公教進行會等十四團體、代表兪佐廷、林康侯、虞洽卿、陳光甫、王曉籟、袁履登、李登輝、王景岐、朱少屛、唐壽民、貝淞蓀、黃任之、杜月笙、聞蘭亭、陳日平、裴雲卿、陸伯鴻、席季明、王懷廉、陸隱耕、周允文、潘光迥、陸幹臣、陳立廷、嚴諤聲、朱博泉、駱維廉、王春濤、黃延芳、厲樹雄、毛和源、曹雲祥、屠楚漁、駱清華、駱傳華、王培元、鄭澄清等、被邀來賓除顧少川外、銀行家秦潤卿、王延松、及西人貝克等、

主席致詞

入席後、主席兪佐廷氏起立致歡迎詞云、少川公使昔年受駐法之命、秉出席國聯代表、其時適當東三省淪陷、時局艱危、正如古人所謂受任於危難之交、外觀國際形勢、則歐陸多事、自保不遑、其無力與聞遠東事變、正與民國四年歐戰之交、情形相仿、而對方養精蓄銳、沉機觀變、雄視一方之局勢、較二十年前更覺得心應手、是以此一幕棘手之劇、較之當日凡爾賽和會、其難倍蓰、語云、盤根錯節、方見利器、我公自民國以來、

兩任使節

其所處皆爲國家非常事變之際、値最難處置之局、凡爾賽和會、以協約各國與日人有密約拘束、故其結果僅以我國不簽字爲止、此次國聯處理東北一案、則舉世咸不直侵略者之所爲、一致不承認其侵略下之卵翼物、換言之、即不承認其侵略所得之戰利品、故凡爾賽和會之不簽字、僅爲我國一國之不承認、而上年國聯議決之報告、則爲全世界之不承認、就此點與凡爾賽和會比較、不能不謂後者較前者進步、外交官

折衝樽俎

與律師出庭辯護、情形類似、能使本案判決勝訴、即爲律師最大之努力、至於執行力之欠缺、其咎當由法院任之、於律師無與、敝會等據此論點、認爲我公所載星軺、不辱使命、是以於其言旋故里、滬濱小憩之際、謹備菲酌、邀請台從蒞止、非特稍盡地主之誼、藉慰行役之勞、亦欲乘此一堂歡叙之機、得聆宏論、並得稍盡芻獻、以認識此後應有之努力、並使民衆咸得自奮於生存競爭之一途、幸蒙惠臨、曷勝歡忭、駐使爲國述職、非特爲尋常之事、且在此風雲百變之中、毋寗更視爲

切要之圖

蓋以外交機宜、士之中樞、而使節秉承執行之、有時固非面授莫能詳盡、特以此次回國之使節、既不止一人、而回國已久者、又遲遲未遽赴本任、遂使外間揣測、不免有一種外患日棘、鬥志灰心、以爲所謂鳥倦飛而知還之旨、其實我國外交耆宿、祗有此數、少一人在前線衝鋒陷陣、即國家減少一分戰鬥力量、目前國際形勢、固不能予我助力、但譬之行軍、攻勢不利、猶可暫取守勢、而守勢亦非謀勇兼優之名將不辦、例如秦趙長平之役、趙以廉頗拒守、則

守局穩固

易以趙括、則全軍覆沒、兵戰與外交戰、事同一例、況國際形勢、何常之有、方今歐洲形勢、演變之中、但能以微妙之觀察、制在機先、則今日不能進展之僵局、未必不可以打破、以蘇俄爲例、從前到處受人嫉視、處於外交封鎖之中、今則左右歐陸運用自如、日本當松岡綴羽回國之後、亦自認處於孤立境界、但以廣田宏毅之努力、以國手處此、雖死亦可變成活着、況我國在國際上所得之同情、較諸曩年之俄此時之日、尙高一籌、而歐陸形勢、尖銳矛盾、又時刻在發生變化之中、亦非無

運籌決定

機會、我國當凡爾賽和會之日、其悲憤失望、距今茲距知未五年、而英日同盟廢棄、遂有華盛頓會議之一幕、故敝會等意見、以爲吾國今日外交、不必持絕對悲觀或絕對樂觀之論調、上焉者祗須能自造機會、次焉者亦祗須不失機會、我公行役歸來、飽經事變、所懷萬端、敝會敢以此意爲我公精神上之慰藉、且深信我公之機智絕倫、盡瘁壇坫、誠能以外交官爲終身事業、始終站在最前線奮鬥、必能大有造於國家、遂到光明之路、謹以今日之一席話、爲將來成功之券、並祝公爲國珍攝、政躬康健、

顧氏答詞

主席致詞畢、顧博士起立作答、謂於國聯競選理事失敗之後、承市商會等十四團體公宴歡迎、殊不敢當、兄弟飽經患難、頻年在外折衝、愧無建樹、國人對外交見解、有兩見解、一謂弱國無外交、一謂正惟弱國、始須外交、此兩說皆可謂確、而亦皆可謂不全確、無論强弱、皆有賴外交、惟其方法則不同、而弱國之外交、尤關重要、因强國外交可較爲大意、以稍有所失、尙有其他方法補救、弱國則不能一毫鬆懈、其獲得結果也固不易、而獲得結果後、常不能充分利用之、今日我國所處之地位如何、固無庸批評、兄弟

此次返國

非對外交政策、有所貢獻、僅爲請示及觀察、藉明眞相、俾在外發言、不致矛盾、近日國際形勢、可謂在風雨飄搖之中、以五年歐戰之後、歐美各國、均深感戰爭之慘痛、故咸努力和平、求所以消弭戰爭之道、國際聯盟、從此成立、十五年來、各國執政者、新陳代謝、對戰爭之殘酷感覺、漸已淡焉若忘、若干國家、咸對現狀不滿、努力爲本國闢新途徑、求所以推翻現狀者、而其他國家、又力求所以保持戰後狀態、國家觀念、日益濃厚、各秣馬厲兵、擴充軍備、歐美人士、咸抱

大難在前

之不安心理、至遠東情形、亦在風雲緊張之中、我國正如風雨中之孤舟、其處境萬分困難、全國有識之士、莫不認救國爲急務、兄弟在外時、常與西洋友人談及、綜合各人意見、莫不認國民心理爲最要、其他如國力之充實、國防之建設、工商業之發展、雖關係甚重、尙可列於次要、必須全國有一致之意志、始能發爲一致之行爲、同心一德、始能挽救國難、與虞洽卿先生談及、虞先生謂人心不死、終有希望、此語至確、蓋因武力不及敵人而亡國者、終必有

翻身之日

如歐戰時之比利時、全國爲敵騎蹂躪、而戰後仍兀然峙立於世界、其國際地位、反增高不少、如人心已死、其國家所存者僅一軀殼、未有不即亡者、至言我國國民心理、法國之研究中國問題者、謂中國有全世界四分之一之人口、如能一心一德、必可雄視世界、但兩個中國人、即有三個意見云云、此固外人片面之觀察、余覺如以國家爲前提、在對外問題上、決無不能一致之理、民國十一年華府會議、訂立九國公約、其目的爲與中國以自由建設之機會、至民國二十年、適爲十年、而我國無年無內戰、所謂

弱國外交

之不能充分利用機會、有如此者、國內所以不能一致之原因、固有多端、如幅員廣袤、人民衆多、交通不便、生計困苦、教育不普及等等、但均非因此即絕對不能團結者、如列顚帝國、其領土之遼遠、民族之複雜、言語之不統一、在在爲全球最、而不失爲世界强國、即國內於對外問題上能團結調和之故、此種精神、深可取法、如各自治地領土、坎拿大澳洲愛爾蘭等在國聯派遣獨立之代表、坎拿大於各國另派公使、愛爾蘭有獨立之國會及總統等等、在他國或將引起重大糾紛、而英國之政治家、認爲在對外能得一致、一切

均無不可

而不列顚帝國之地位、非徒不稍受損、反於國聯中所得票數獨多、再如本年二月間法國因預算問題、引起絕大政潮、後決定組織全國一致之內閣、以挽救國難、當時多數黨領袖返鄉召開大會、當時說明所以組織混合內閣之理由、時有人演說反對、而主席現在國內情形言、混合內閣、實有必要、即諸君全體反對、余亦必往巴黎參加、此種不屑放棄其原有政治領袖地位、以維持國家利益之精神、卒獲得全體同意、而法國自混合內閣主政以來、國內安定、預算平衡、大政治家之風度、及其謀國忠藎之效果、有如此者、故兄弟深覺我國苟能全國一心、必可解除當前之困難也云云、

＊　＊　＊

中國紅十字會 全國代表會開幕

今日起假市商會舉行四天

內政外交等部均派員參加

(申時社訊)中國紅十字會首次全國會員代表大會、於今日上午九時起、在市商會大禮堂舉行、各地分會代表、均已全部到滬、出席代表近三百人、內政部、外交部、海軍部、以及本市黨政機關、均將派員前往參加及監督、會議日程定爲四日、如臨時提案未能討論完畢、將再予延長、因此次討論之範圍、包括總分各會章程之修改、全國會員代表大會組織議事、選舉、紅十字會設立醫院、儲備救護材料等、各重要案件、須詳加討論、至各代表之臨時提案、聞尙有百餘件云、

香水脂粉 本年輸入已百萬

較去年同期增加七萬餘元

美貨佔首位上海輸入最多

(申時社訊)昨據海關發表、本年八個月來、全國香水脂粉輸入一、一五五、一一七元、較去年同期之一、〇八四、五六〇元、計增加七萬餘元、本市輸入數爲八七三、九九九元、佔全國十分之七以上、八月份全國輸入數爲一四八、九七七元、本市爲一一九、八一五元、雙佔十分之八、八月份達十四萬八千九百七十七元、較上月之一四八、一三六八元、又有增加、輸入以美國之四〇、一四六元佔首位、法國之三二、四一八元次之、英國之二六、一二六元又次之、以外日本輸入二一、七二四元、香港一九、九七九元、德國八、九三九元、其他各國六二〇元云、

市府規劃本市風景

令市園林場辦理

市府昨日召見本市園林場場長卬伯度、商規劃本市風景事項、決計在龍華一帶、廣植桃樹、楓林、江灣一帶、廣植楓樹、市中心區與虬江兩岸、廣植楊柳、點綴市區風景云、

華商電氣公司發展 滬西與市中心交通

開闢南陽橋至中山路電車

明年動工二年內全部完成

華商電氣公司、現爲發展西區及市中心區交通起見、特開辦南陽橋至徐家匯西之電車、業已計劃完竣、定期動工、並向德國定購大批新車應用、記者特探誌如下、

◎闢新路線 華商電氣公司、年來除開闢二路圓路及展長二四路電車、至南陽橋外、並計劃開闢西區交通、及貫通市中心區交通辦法、最近首先開闢自南陽橋起、經唐家灣、斜橋、製造局路、朝西由斜土路過徐家匯、再由徐家匯西展至土山灣間之有軌電車、全線長約二十華里、

◎限期竣工 俟土山灣與南陽橋軌道工竣通車後、再行由該處展至滬西中山路、以便與市中心區直達、上項費用、共需三十萬元、此項建築費、業已預備、路線亦經劃就、定明年起動工、分三期進行、第一期由南陽橋至日暉橋、第二期至謹記橋、第三期而達市中心區、准兩年內全部完成通車、

◎向德購車 據該公司車務科負責人語記者、是項新計劃、各項工程已得市當局核准、明年準備動工、所有車輛、不敷應用、將再向德國定造新式機車一打、專爲是項新線之用、每輛車價須一萬數千元、至陸家浜路、前雖計劃行駛無軌電車、惟因路基太窄、而須費達九十萬元之多、故茲難實現云、

今秋多雨 白喉天花症流行

預防之法在注意衛生

本市入秋以來、白喉與天花症流行甚劇、據工部局隔離醫院報告、最近一週間、發現染白喉症者、已有數十人之多、記者爲明瞭白喉、天花等症流行之原因起見、特趨滬南衛生事務所探詢、分誌如下、

◎流行原因 按白喉之流行、不限於夏季、夏季天氣熱、亦無影響、惟其雨量多少、則關係甚鉅、最近市上發表白喉等症之原因、實以入秋以來、陰雨連綿、天氣過涼所致、

◎防止方法 防止白喉之法、除注射白喉血清、以資急救外、其預防方法、飲食固宜謹慎、而井水自來水亦應置放鹽化鈣少許、藉以消毒、庶幾白喉症、不致任其蔓延云、

昨日潮漲時 寶華輪脫險抵滬

牲畜等經公司派船轉運先到

上次溺斃船員案公司予優卹

平安商輪公司寶華輪、在廟港擱沙後、旅客均抵滬、貨物已卸下裝船運滬、前晚經寶豐輪施救仍無效、昨日潮漲自行脫險、當晚抵滬、茲誌詳情如下、

◎潮漲脫險 寶華輪擱後、昨晨公司得電告(一)「寶豐拖救、纜斷未下」(二)「晚五時、今晚潮漲候」、及至昨晨三時、寶華輪未拖落、着拖駁來崇帶煤、(三)「知寶華輪於昨日潮漲時自行脫險、已抵吳淞、六時許始抵滬、」公司本擬再派大通輪、於晨前往施救、今已作罷、

◎貨物運滬 寶華輪所裝之大貨物、以牲畜爲大宗、如雞鴨牛等、自擱沙後、初發生缺乏食料恐慌、幸該輪擱沙之處爲沙灘、潮退後沙灘上之青草甚多、乃將所裝之牛放草、公司得各販牛客之要求、乃派一大號帆船裝雞鴨等畜牲先運滬、

◎收殮撫卹 又該輪上次在三和港遇險、溺斃之小工任如桂、劉志昌、已經撈獲、並由公司派員前往備棺收殮、予優卹、小工任如桂卹金二百元、已由其母邵氏及朱氏具領、劉志昌之卹金、俟其父由三和港來滬後、再行發給、

各商店倍見繁忙

昨廢曆中秋

銀行界今日補給星期假一天

昨日爲秋季結賬之期、各銀行錢莊、均休業一天、銀行界並於今日補給星期例假一天、各商號除收賬割賬之往來外、生意亦倍見繁忙、且以香燭店、禮品店、茶食店、水菓店等爲尤甚、據商界某君云、近日銀根雖緊、然究非若年關結賬之認眞、商界中縱不免有因周轉不靈而倒閉之事、但爲數亦決不甚多、惟今後商業不振、乃大可慮云云、又昨晚以各家燃香斗敬月之故、全市香烟繚繞、且有攜老扶幼、爭看各處大香斗者、蓋陋習猶未盡除云、

美龍酒精廠 昨日招待各界參觀

我國昔少自製漏巵甚巨

該廠積極出品挽回不少

酒精一物、我國昔少自製、惟此項物品、不特在實業上占極重要地位、於國防上亦有極密切關係、本市銀行界林康侯君等、爲救濟此項缺陷起見、特於滬東匯山路集資創設美龍酒精廠、昨爲使各界明瞭該廠內容起見、特分批招待各界參觀、該廠內設備與出品、經過情形誌如左、

◎分批招待 該廠爲避免擁擠起見、上午招待新聞界、下午招待本市工商兩界、由香港路銀行公會集合、先赴李克和路參觀第一廠、繼至匯山路參觀第二廠、由該廠職員、殷勤招待、參觀畢、回至銀行公會茶點、並分贈該廠出品、以資試用、

◎出品一斑 該廠出品、有酒精、龍腦、冰片、樟腦、樟油、香腦塊、樟腦油、衣脫、芳香油、香蕉油、許性納等十餘種、第二廠專製酒精、餘均爲一廠出品、

◎挽回利權 查酒精一物、海關進口統計、去年由本市進口者達八十萬元以上、以市價計算、約有百四十餘萬元之鉅、該廠每日所出、已有一千至一千五百介侖、以一年統計、已可挽回利權半數以上、至其原料、係採用我國農產品之山芋、雜糧等、故其出品無臭、無毒、成分優美、售價較舶來貨低廉、(目下外貨市價、每介侖一元七角五分、該廠僅售一元六角、)故大有供不應求之概云、

◎貯酒精部

李世甲 下星期出醫院

海軍馬尾要港司令兼閩省委員李世甲氏、前因患盲腸炎、特入仁濟醫院醫治、經過極爲良好、自施行手術後、昨據海軍方面人員語記者云、李氏下星期即可出院、返寓休養、至返閩時期、須俟身體恢復後、始能成行云、

婦女協進會 定期舉行大會

婦女協進會昨開第二次籌備會、到蔡金鍈、楊志豪、丘希聖、金光楣、吳戴儀、陳振權、唐乃炘、范芝平等十餘人、由楊志豪主席、議決要案如下、(一)本會應擴大徵求會員案、(議決)本會應徵求會員三百人、每一徵求隊、至少應徵求十人、(二)規定大會日期案、(議決)定十月念一日舉行、(三)公推審查本會宣言及章程人員案、(議決)推范芝平、傅叔權、唐乃炘三人審查、

印花舊票換新票

市商會再爭

昨又具呈財部籲請核准

上海市商會、爲財政部定十一月一日起、改用寶塔牌新印花、所有舊印花、一律作廢、並未規定以舊易新、經兩電財政部力爭、茲該會昨又致財政部、繼續請求、核准用舊票換新票、

赴粵調查國糖

市商會派員

上海市商會以洋糖進口、歲達一萬萬元、居進口貨之第三位、漏巵之鉅、頗足驚人、查閩粵兩省、素爲產糖區域、自民國二十一年以來、產額逐漸增多、足資國人應用、該會爲提倡國糖起見、特於第十二次常會討論、議決公推執行委員鄭澤南前往粵省、調查國產蔗糖產銷情形、並研究改進方法、俾與洋糖抗衡、聞鄭君現決定於念七日啓程、預計在粵勾留三星期、又悉鄭君此行、並有接洽粵省徵收保護稅事宜云、

江南各省歉收 今年米糧感缺乏

顧馨一昨談缺米實際情形

江海關發表洋米輸入激增

(申時社訊)本年夏季亢旱、各地禾稻枯萎、秋收大減、據本市社會經濟調查所之調查、江南諸省缺米達一萬一千一百萬擔、爲數至足驚人、因米糧缺少、近月來洋米進口、突形激增、記者昨訪米糧業領袖顧馨一氏、及各有關方面、探誌各情如次、

◎調查統計 據社會經濟調查所估計、江蘇省本年未受旱災者、僅一百十萬畝、佔耕田十分之一左右、能收稻約二千四百萬擔、較平日減少六千萬擔之譜、浙省本年度缺米、約在四百萬擔至一千萬石、鄂省受災者共四十五縣、糧食損失、約二千五百萬公石、河南江西亦不亞於江浙、預定各省、缺少米糧、有如下數字、(一)蘇六千萬擔、(二)浙一千萬擔、(三)鄂二千六百萬擔、(四)贛五百萬擔、(五)粵一千萬擔、共約一萬一千一百萬擔、

◎缺米數目 記者復以米糧缺乏之情形、向米業領袖顧馨一氏、叩詢意見、據談、本年因天氣亢旱、各地歉收、洋米因之源源輸進、此爲必然之現象、至歉收情形、浙江約一千萬石左右、江蘇僅收數百萬石、社會經濟調查所得之結果、係由田畝出產量方面估計、乃以往年豐收時之產量、與本年所收之產量相比較、實際上以人口分配米糧、按照江蘇本年秋收米糧、僅缺米數百萬擔、固不如此之鉅、惟各省已感缺乏之矣、

◎洋米激增 記者復向海關探詢、據其發表、本年八月份洋米進口、突形激增、計本市輸入三〇、九八七公擔、値國幣二五一、五三七元、全國輸入洋米、共計三六四、一二一公擔、値國幣三、二五〇、五七九元、內英屬印度輸入一九、八八七公擔、安南輸入一三八、七七二公擔、香港九、二一五公擔、日本一、二八一公擔、暹羅一九二、三四五公擔、新加坡二六、七五公擔、大連一、(一)七七六八公擔、其他各國一、二六八公擔、又七月份洋米輸入、亦達四六四、八九〇公擔、値國幣三、八二三、三二〇元云、

棉紡織染實驗館 將召集籌備會議

經費籌妥短期內可正式成立

棉業統制會與中央研究院合辦之棉紡織染實驗館、業已成立籌備處、附設於中央研究院工程研究所內、並由雙方推定李叔伯、聶潞生、周仁等爲幹事、負責籌備一切、該館館址、茲悉已於滬西極司非而路覓得相當地址、籌備處幹事李叔伯等、於日內由南通返滬後、即將召集會議、以決定之、關於經費問題、雙方均已籌有着落、此次會議後、當可迅速進行、傳於短期間內成立云、

簡報

◎法國陸軍演習射擊 本月念七日上午六時半至九時半、法國駐滬陸軍、將在法租界勞爾育路空地上、演習空槍射擊、屆時附近居民、可勿驚擾、

◎慈谿民衆要求減免田賦、甬同鄉會轉陳省府核辦、

◎海道測量局通告、香港設臨時燈樁、

◎本市第二區橡膠業工會、昨日舉行二屆改選大會、

◎微風文藝社第二週播音、今日開始、由朱小春演講建設新文藝、

◎仙居旅滬同鄉會、昨開成立大會、

◎日大阪遭風災、影響本埠對日貿易、

來函

逕啟者、敝經理郭順、於本月十二日附輪赴港、至今未回、閱昨日報載有郭順赴贛謁蔣新聞一則、顯係傳聞之誤、相應函請更正、上海永安紡織有限公司啟、九月二十二日、

雜訊一束

齒牙防護會新訊

本市中華齒牙防護會、純屬服務性質、對於入會者、利益優待、該會董事鑒於牙齒黃黑汚磁及蛀爛牙齦、有害健康、自今日起、每天洗白牙三十人、免費送値五元科學潔白洗牙、本月底截止、各界可至江西路口甯波路四七號該會登記掛號云、

齒科學術演講會

上海市牙醫公會、爲促進吾國齒科醫學學術起見、特於本月十日起、舉辦齒科學術演講會、包括組織解剖、生理、病理、細菌、齒科病理、齒科技工、齒科治療、齒科材料、口腔外科、麻醉、拔齒等重要學科、所請講師、俱係牙醫界及醫學界名流、開講以來、已逾兩週、並由中國速記學會派員紀錄、今日爲第三週開始之期、聽講者以研究齒科者爲限、定額一百名、早已滿額、近日尙有請求報名聽講者、該會以地位所限、未能容納云、

路局加開 滬錫遊覽快車

每逢星期日開行　清晨開錫晚返滬

兩路管理局、定於本月二十三日起、每逢星期日、京滬線上海北站至無錫間、加開遊覽特別快車上下行各一次、附掛頭等餐車一輛、頭二等車一輛、二等車一輛、三等車一輛、定於上午七時十七分由北站開錫、下午八時二十七分由無錫返滬、所有車時刻表、特別快車票價、詳細辦法、可向北站發售車票處探詢云、

國術館歡迎國術家席上
川人張學斌表演絕技
渾身金鐘罩刀槍不能入
善打梅花樁定期將獻藝

張君學斌、四川人也、幼受異人之敎、學習國術技擊于深山幽谷之間、經十餘年之苦鍊、精通軟硬功夫、而尤以梅花樁上擺擂台爲難能可貴之絕技、此次遊歷至滬、受海上舊雨以及各界聞人之請、將在大滬花園一獻梅樁絕技、此象擺擂台、以訪同好而爲國術界放一異彩、昨日本埠國術館開會歡迎張君、、茶點後卽往市商會後國術館敎場、起首表演者爲該館學生之五行劍、大刀、以及拳術、繼有少林派主任佟忠義君表演八仙劍、雙戟等、起落沉捷、手術穩鍊、功夫之深、殊非偶致、餘如靳雲亭敎師之形意八掛、賴壽郎敎師之太極拳、馬萬聲敎師之少林拳、劉雲祥敎師之少林摔角、馬漢章敎師之少林拳、楊孝文敎師之太極拳、矯若猿猴、威吞怒虎、寬猛相濟、各有獨到之功、國術館師生表演旣畢、遂請張君繼續、第一節名羅漢拳、據行家云、此拳非少林正宗功夫深透解得其精、當其提氣之時、骨節歷歷發聲、自首至終、手足並力、輾轉迅速、第二節雙刀、名曰猛虎下山、係以雙刀搶地、飛身下仆、輕舉兩足、成三十度角線、再將身一翻、忽躍而起、如無輕身法者、斷難臻此、其後雙刀上下、祇見刀光如電、閃爍不已、第三節單刀、名曰八寶刀、轉動之間、刀峰所至、聲如虎嘯、惜未終而刀屈、遂告中止、未觀全豹爲憾、第四節係內功運氣法、當其一鼓而作身如鐵石、雖快刀利槍、不能傷其毫末、更能將氣運至他人身上、此人受氣後、雖平時力不勝難、至是亦成刀槍不入矣、蓋此種內功運氣之法、必須學過金鐘罩與鐵布衫二項、始能堅若鐵石、平常多係以口傳氣而已、張君能運至掌上、而傳諸別體、似乎練透金鐵兩種功夫之上、更進一層、不可思議之絕技、能不令人驚嘆佩服耶、迨表演畢、同返館中、已鳴鐘六下、賓主盡歡、遂握手而散、

南市油車碼頭
破獲僞鈔機關
搜出僞鈔六十八張
拘獲男女五犯解局

市公安局據密報稱、南市油車碼頭二十二號海州人李萬林、最近糾合江蘇水上省公安隊第三區第十三隊隊部密探阜甯人姜峻堯等、專事向匪徒販售中央、中南、通商、及山東省銀行等僞鈔票、並塗改中南通商鈔票、在本市各市場混用、請求查緝等語、該局據報、卽派員會同該管二區一所長加派警士、於日昨下午三時許、按址密往油車碼頭二十二號李家施行搜查、結果抄出中央銀行五元僞鈔七張、中南銀行一元僞鈔十張、四明銀行一元僞鈔四十五張、通商銀行一元僞鈔五張、山東省銀行十元僞鈔一張、共六十八張、又抄得塗改鈔票用之圖章八個、並當場拘獲海州人李萬林、(年五十二歲)阜甯人姜峻堯、(年六十一歲)李妻趙氏、李子嘉興、及媳婦楊州人李王氏等五名、連證據一併解局、訊據李犯供詞狡猾、矢口否認販售僞鈔、訊及姜犯、則供詞支吾、該局以案關販售僞票、擾亂金融、案情重大、飭將李犯等收押、嚴密偵訊後、再行發落云、

木箱製有夾層
內藏紅丸煙土
碼頭之上形色慌張
喝令止步搜出證據

昨日上午十時許、南市外灘十號碼頭、有台州老嫗貝楊氏、(年已六旬)肩負棉被等行李數件、及僱用之挑夫搬運舊木箱一只、在該碼頭附近行走、形色慌張、並囑挑夫快走、適被市公安局偵緝隊員撞見、卽上前喝令止步、施行搜查、果在木箱背後、發覺裝設秘密機關、夾層中滿藏毒品、當場抄出紅丸原料六袋半、數量甚重、煙土六兩七錢、並將貝楊氏及挑夫等一併帶區、訊據老嫗供稱、住法租界榮市路居安里一九〇號、直認販運毒品不諱、並供出同黨朱世清、現充茂利輪船茶房、訊及挑夫供稱江西三、年四十五歲、住浦東塘家渡、業挑夫爲生、不知箱內裝有毒品求宥、關區長核供後、仍派原辦案人續往外灘十號碼頭、拘獲朱世淸一名、連挑夫共三人、備文解送總局法辦云、

吸食紅丸　判處罰金

嘉興路捕房偵悉、通州路二百三十三號有人吸食紅丸、遂於前晚九時許、密往拘獲海門婦人金陸氏、連同嫌疑犯吳阿三及烟具紅丸、一併帶入捕房、分別收押、翌晨解送第一特院刑三庭、工部局律師厲志山陳述經過、當將證物呈察、經蕭推事訊供明晰、判決金陸氏處罰金五十元、吳阿三無罪、證物沒收、

捲逃龍華寺產
僧人元照還押

龍華寺前住持僧元照、於去年十月間離寺他去、茲經人向市公安局告發元照捲逃廟產等情、奉文局長飭探將元照緝獲、並起出小皮箱一只、內藏一切單據甚夥、據聞卽如保險單一項、數達十二三萬金、奉諭轉解地方法院、訊供判押候究各情、已紀前報、茲悉此案曾奉吳德璧檢察官飭傳現住持僧性空等到庭質訊、昨日又奉傳到山主陸明照、並佛敎會執行委員趙雲韶(卽功德林素菜館經理)並提同在押之元照、研訊良久、結果元照仍命還押候示、

利用秋節
流氓索詐行兇

泰州浪人龔興仁(又名矮子)專以耕端索詐度日、邇値中秋佳節、遂向威安瑪路某茶食店取得値洋五角之月餅票十餘張、前日持往福州路五六五號同鄉人陳梓峯所設之大餅店內贈送一張、謂須資給哀頭五元、陳不允、着其取回、互相齟齬、將票留存、則稱汝不出外、爾女在齊齊哈路工廠做工、路上行走當心、恨恨而去、移時伊女果被渠在途毆打耳光兩下、歸告乃父、遂報林路捕房、派探將龔查獲、帶入捕房、翌晨解送第一特院刑三庭、工部局律師厲志山陳述前情、請爲延期、繼據事主陳梓峯證明、當將月餅票一紙呈察、被告供詞支吾、一過、蕭燮棻推事諭仍還押、改期再核、

儀鑾殿中韻事
將攝有聲電影
張競生提議賽金花贊同
不願再奔波盼攝者北上

(北平通信)賽金花、(卽魏趙靈飛)近日盛傳行將南下拍攝影片、記者爰於昨日、特至天橋居仁里訪魏、探詢究竟、據魏談、此事僅競生先生來信時略談、南方尙未正式派人與予接洽、惟思當此國家多事之秋、深願救國之士、能如雨後春筍之茂盛、予年老矣、僅遇此耿耿忠心、再爲國家爲社會盡一分責任、以盡國民之義務、競生先生提議拍攝拳匪猖亂、聯軍入境、由予捨身救國時之情形、製成有聲影片事、予深爲贊同、如此大可勸導一些糊塗份子也、不過予年已老、不願再事奔波、彼等如能北來、予當樂於輔助、現予已與競生先生去函商洽、想不久當有覆信、關於牛農先生代予編輯之歷史、自牛農先生謝世、此稿一向存於北京大學、最近始經該校轉交劉之高足中國大學學生商國都續編、從此繼續有人、使此有價値之著作不致中輟、此予認爲最痛快之事也、商君已與予晤面一次、據彼稱、該稿整理需時、本年內恐不能繼續訪問云、(二十一)

名票友裘劍飛
自備汽車肇禍
撞傷人力車夫吳扣子
控請賠償七千二百元

京劇名票裘劍飛、家住北京路靖遠里四十四號、出入備有汽車、其華租界照會均屬四十二號、由談德慶任駕駛、上月二十九日深夜二時半、裘乘坐汽車經過靜安寺路近麥特赫司脫路由西朝東、開足速率、偶一不愼、將在路旁行走之黃包車一輛撞翻、車夫吳扣子左腿、當被碾碎、談德慶卽擬駕車脫逃、被其餘黃包車數輛攔住、致未逃脫、現吳扣子延范者生律師控裘談二人玩忽業務於第一特院刑庭、請依刑法三百另一條第三項治以應得之罪、並附帶民訴、要求判令賠償洋七千二百元、昨由特一院葉聖超推事開刑五庭傳訊、被告裘劍飛未到、祇談德慶到庭、據吳扣子供、當出事後同至新閘捕房、據談稱係裘命其開快車所致、但談供稱、當時祇開十五六碼速率、並未太快、實因原告有人叫喊黃包車、彼乃拉車穿過馬路、致被撞倒云云、庭上以本案尙須調查、改期一星期再訊、

震澤佃戶困於旱災
包圍邱輔卿家
求賑不允激動公怒
莊姓夫婦在滬被捕

江蘇水上公安隊第一區第一隊偵緝員江德玉、前日至滙山捕房報告、謂吳江縣震澤鎭宮戶邱輔卿家、被多數盜匪侵入、上月二十左右、切去値洋八千餘元之財物、一哄而逸、現悉案犯湖州人莊文泉、偕妻吳氏、逃避來滬、匿跡岳州路二百八十六號屋內、請爲協拘、捕頭派探向第一特院簽發拘票、密往按址將莊夫婦兩人逮捕、帶入捕房、分別收押、翌晨解送特一院刑三庭、工部局律師厲志山陳述前情、被告莊文泉在捕房承認事主家爲工人搶切時、伊妻吳氏曾在門外、惟水上公安隊員未得該縣正式公文、對於移提一層、請爲延期云云、繼據偵緝員江德玉稟明經過、質之莊文泉供、因夏間旱災奇重、該處佃戶苦鄉人、包圍並要求邱輔卿賑濟不允、致動公衆之怒、是時有數百人破扉而入、與彼爲難、吾斯際見地上滿棄糕餅、吾未進內搶取財物、僅供支吾、莊吳氏供當時確在門外、搶劫者咸係邱姓家務農之佃戶、而伴觀之人、亦頗衆等詞、蕭燮棻推事諭仍分別還押、改期再核、

打浦橋荒場
離奇男孩屍
胸前頸項刀傷三處

昨晨八時許、南市打浦橋迤東荒場上、發現離奇男孩屍一具、身穿黑布夾襖夾褲、內襯花洋布衫、光頭赤足、年約四五歲、胸前被戳刀傷一處、頸項兩處傷痕、闊約六七分、死狀甚慘、顯係生前遭人刀砍、血淋漓、移屍荒場、經報後之鄉民發見、投報該管市公安局、派員前往調查、着地保投請地方法院檢驗屍體、拍照收殮、並派員調查死者家屬認領、查緝兇犯、呈報局備案云、

九盜歷犯五案

法租界捕房探員、於本月三日晨、巡緝至亞爾培路逸園跑狗場門前、及愷自邇路得意茶樓二處、先後拘獲盜匪皖人吳志祥、陳永貴、張本金、張佩餘、王崇新、王和標、陳永勝、楊新山、盜婦王劉氏等九名、抄出手槍二支、子彈十八粒、解送特二法院訊押偵查、業由各情已略誌前報、茲由捕房查得該匪等先後夥劫徐家滙路五十一號陳邦年、愷自邇路怡發押當、福履理路九弄二號鄭葆提、雷米路六十五號餘慶深、念八號馮國華等五家財物、前日傳同各事主、經法院一庭提審、由王綱煦庭長蒞庭、捕房律師袁家潢陳明案情、依結夥强盜累犯、與取締軍用槍砲條例起訴、繼由各事主聲訴被劫情形、庭上核稟、諭向各被告訊問一過、被告等改期十月二日再訊、仍分別還押、

馬陳氏扭控姘夫

少女馬陳氏、扭姘夫陳志武及一併保人陳永祿、投四區公安局控稱、陳等欲將其變賣、請求救濟、略謂今年二十歲、溧水人、丈夫在家鄉、被陳志武騙出、姘已數月云、陳志武供、廿六歲、馬陳氏跟我來、住永興路正益里九號、托陳永祿帶來做工、並非係我拐、我祇知他們奸姘、不知其他情形、有夫之婦、着送公安局訊辦、

黃興路田野中
三暴徒攔劫汽車
逐下車夫駕車而去
截至午夜尙未查獲

昨日下午九時三十分、祥生汽車公司忽接得電話、召車至閘北黃興路、該公司卽派租界照會一八四七二號車應客、車抵黃興路乘處、忽於田野中躍出三男子、三男子卽躍登車、喝令停車、切得汽車、撥槍恐嚇、逐下車夫、駛向江灣方面急駛而逸、出事後車夫立卽奔往該管五區四所、請爲追緝、至本報截稿時、該車尙未查獲云、

昨日愛多亞路
公共汽車與汽車碰撞
車輪飛出數丈以外

昨日下午三時四十分、公共租界一百十五號九路公共汽車駛經愛多亞路向東、其時適有租界照會三九二二號雪鐵龍汽車一輛、在前行駛、同時有西人駕駛租界照會三九七八號之汽車、亦向東疾駛、與公共汽車並行、當時對面適有車輛開來、公共汽車因不及避讓路線、將前行之三九二二號汽車猛撞、該車之輪胎車頭全部毀壞、全部傾斜於地、車輪飛出數丈以外、三九七八號汽車亦稍受損失、一時交通爲之阻斷、經一四四〇號華捕到來、將該司機人等、帶入該管捕房云、

鄉市未來的隱憂

華子

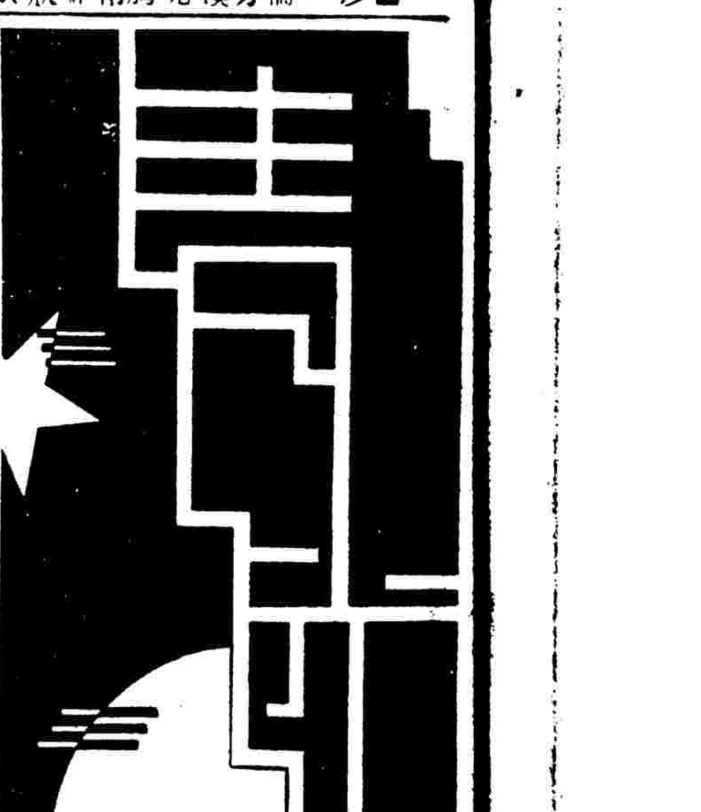

最近，我的家鄉逃出來了許多人，據說是因近日公安局大派警察挨戶捉賭捉烟，從前祇限於短衫階級的，現在則警察方面也許是不景氣的關係吧，專以富有階級爲逮捕的對象了。

一二八以前的上海，是中國內地的富有階級的逃避內的安樂宮，一二八以後的今日，上海正在苦人口的外流(歸鄉)之際，想不到會又變了好運，內地的鄉下財主又被驅逐到這塊血腥之來土了。

我們試把這批落難者加以解剖。他們的爲鄉間的有錢者，自不必說。一種是田主，一種是商人。在從前，他們在鄉間何嘗不喧赫一世，而今呢，因了新興的商人階級的勢力伸至內地，所以田主的因農產物跌價，農收不佳而沒落，固不必說；就是這批舊式的商人階級，也根本起了動搖。但他們在過去，是不勞而獲的階級，飽食足衣之外，所多的儘是時間。他們遂努力找求消磨時間的方法。但在那鄉間之間，……一切都是舊式的，同樣是女人，上海有舞場按摩院，鄉間祇可娶姨娘；同樣是賭，上海有跑狗回力球，鄉間祇可麻雀，游黃河，挖花之類。但女人與賭，尙不能占去他們的全部空閑時間的，因之就吃鴉片。所以他們的生活，可以烟，賭，色三種包括之。這三種生活的結果是怎樣的呢？

賭得家破人亡，比比皆是。至於抽大烟，從前限於老年壯年的，現在則已普及於少年界。他們沒有受敎育，所以在新式的商人階級間，已失去了地位，他們感到無聊，感到了落伍的幻滅，因而覺得惟有吸食鴉片，最能解決此幻滅的苦痛，一燈橫陳，一切愁悶都消解了。他們住於祖宗遺傳下來的大廈中，在烟霧中做着過去的繁華之夢。但夢究竟是夢，是有斷絕或驚醒的時間的，他們乃又想到了女人。他們想滿足性慾，決不是摩登女郎，不是什麼戀愛，所以他們的「對象」，和綿羊一般馴服的婢女。而是幽禁在此破舊大廈中的，一個不足，二個三個都無妨，這批婢女都已學得了侍承及裝烟的本領，她們的由婢女升爲妾，祇不過是名義上的改變，以及破髒的後室變爲淨潔的臥室罷了。她們叫主人還是曰老爺，還是爲主人作女工的工作，這種吸烟及女色的生活，使他們漸漸變爲了色癆症，大烟更加速了他們的死亡。

由家鄉逃出來的「烟犯」中，我也有相當認識的，我看了他們的灰白色的臉，慌張的神情，和一雙瘦脚上的黑色絲襪，和蚊子叫一般的講話，使我想到了鄉里的衰落和轉變！

公園之晚

羅媚

倚靠着S形的轉椅似的坐位，對面恰巧可以容下一個的獨人座，別名「情侶椅」，專爲愛人們設下的。彷彿是。

(多少年前我和他也曾坐過的啊！)

輕輕地她獨自喃喃着，在同一坐位上，同一的時間，也是這麽個初秋，半弦新月的夜晚啊。

秋天對於靜子是有着不可磨滅的記憶的，那不可磨滅的是一生中的致命傷。她望着半紅暈半灰澹的秋之雲，過往的一切像電影般映到胸膜來，她輕微地嘆着氣。

(啊，四十年的光陰眞跑得快，不留情地……)眼淌着淚水。

事業，愛情，家庭，……一切全沒有的，過往的熱鬧眞是天邊的閃電啊，老年時的孤寂，失望，貧窮，一切全使她難以忍受的掙扎着！於是曾經有一個時期她瘋狂過，

(我應該抱着尼采的哲學書於二十年前死去的啊。)

認識Y是秋天，也是初秋的夜晚的宴會桌上開始戀愛也是秋——第二個秋天，踏着秋天的紅葉，唱着初秋的晚露，而Y的突然的離開她到老遠的不知道的地方去也是初秋。

靜子對於秋天是特別有懷念的追思的，當她獨自個坐在那個S形的椅子裡的目前。

痛苦嚙着她那枯老的心，心彷彿一口枯井一般地平靜着，而目前像是投下了一塊石子。

(天才舞女鄧肯晚年的窮困，甚至借別人的打字機以趕快寫成自傳以出賣的情境，啊，……)

靜子，她想到鄧肯，便聯想到她和許多文藝圈子中人的戀愛史，縐紋的四十多歲老太婆的臉兒微笑了，帶着痛苦的微笑啊，那比下眼淚更比較深刻的。

公園的初秋之晚是特別含有詩意的，她的面前是一個池子，那殘梗枯荷的池子，身後是三四棵楓樹，晚風吹動着，血紅的楓葉一片片地掉到她的身邊來。

(啊，紅葉，殘荷，初秋，公園，……)一切全在她那老縐的面容上刻着刻骨的悲哀的表情。

S　阿春的秋意

關於墳墓

曙山

所謂「自掘墳墓」，這已成了我們罵人倒行逆施的一句時髦話。其實眞正的墳墓，那有是自己掘成的？倒是詩人司各特曾說得好：「你的墳墓早已營成，是那個掘墓的「老人」。」而德國也有一句俗諺說：「爲別人掘墳墓者，自己也不免陷於其中」。我卻以爲這更是合情合理。然而不問怎麽說，無非都是說明墳墓爲一切人們權謀爭奪的止境，其結論殆完全相同。

的確，每當我們看到一個墳墓時，總不免會叫上的就感覺到：第一，人不幸而到了墳墓中，眞是一切都完了！其次，就要想到這神秘之宮——墳墓——竟把其裡面的一切消息都不肯外露，正如人們想去探訪死後的情形是一樣的難知。再反過來說，大凡一個人既到了墳墓中，恐怕對於其以前的世界上的一切富貴榮華等，也必定的全然不聞不見吧？不然，何以自古以來，從無一個人到墳墓中還繼續的做其以前未完的工作，甚至於更一任後人隨便的敗壞而不加干涉？雖然人每到了無聊時，還往往到墳墓之前去有所祈求。俗說：「你何必如此，難道你能把那些都帶到墳墓裏面去！」固然，誰也不能把生前的一切東西都自帶到墳墓裡面去，實則就連一具臭屍也得聽活人擺佈。而且，如果厚葬，那也只不過是活人的體面，究與死者有什麼相干？至多到了引起羣盜盜墓時，爭着將其屍骨亂翻了一陣而已。

一個人在這個茫茫然的大宇宙之間，自從搖籃到墳墓爲止，無論賢愚，無非其心靈所領悟的是極其有限的。因此我們要想去理解那世界之謎和生命之謎，究竟能懂得多少？所以有些人更想知死後的情形，那眞不外是愚弄自己和欺騙自己。

原來人是自命爲「萬物之靈」的一種東西，然而要從其好對於死後打算的一點上看來，毋寧說其實爲世間一種「恐不可及」的蠢物！試想：無論名譽，財產，權力和歡樂等一切的享受，若都是爲着死後打算，則此是否與秦始皇想求服不死之藥[illegible]，是一樣的空虛，渺茫，而絕對無把握呢？

請你不要再愚弄自己和欺騙自己吧，因爲一個人若進了墳墓時，那可眞是一切都完了。——縱有人肯爲你建立一座高大的墓碑，你能見看嗎？縱有人常爲你極口的讚揚，你能聽見嗎？你既不能從墳墓中再爬起，當然的在這世間的一切都與你無關。——假定你眞是死而有知，也不過徒對於那些碑文墓銘之中的讚詞，覺得增加些慚愧；因爲當你在世時，一定的沒有那些豐功偉績呀。所以說，一個人的努力和希求，只應限於自己短促的一生，其餘的則都不過如烟雲過眼般的一種幻景啊。

最後，我姑且把留外伴着兩聲送來幾句警惕的歌曲，寫下來給大家合唱吧：

「等你一旦到了墳墓裡，那就成了你的一生最後的遺跡；那也就是你墮入了幽暗的深淵，你將永遠的也不能再回到人間。更不問你對於這已脫離的人間，是否還有何等依戀的深情，但你既無力能衝出了墓門，你又怎能違抗着你的運命？完了完了，眞是一切都完了，直等你眞到了墳墓裡的那一天！」

未來世界

(多)

幼時在校課餘，極少消遣方法，新民叢報裡的長篇小說「十五小豪傑」，與「魯濱遜漂流記」一樣的使當時的青年學生歡迎。後來讀到一本帶科學意味的小說，是日本文的譯本，名稱忘了，彷彿是「夢游二十一世紀」之類。所記的，都是未來世界的理想。人是能飛的。坐在家裡可以用電氣和外界交通。不久的以前，好像有過一本外國電影，也是同樣的描寫未來世界，那小說裡最使人開心的，便是世界和平，盜賊絕跡。所以每天的報紙上，除卻載游戲娛樂場所的節目以外，新聞欄中往往都是全張空白，大號字標題，「今天完全沒有新聞！」世界和平，商業上供求完全相應，同業絕對不必競爭，所以報紙上廣告是沒有的了，書中還說，新聞記者天天努力找新聞，然而始終找不到一則新聞，事隔幾十年，人飛是應驗的了，利用電力控制一切，也漸漸的應驗了。要是那本小說是一種可靠的預言的話，那末世界和平，盜賊絕跡，也許會得應驗，而新聞欄全張空白的報紙，當然也會得應運而生。

審離婚的法官

夢白

芝加哥有一位法官喬斯福沙貝斯，他在十三年中審判過三八，〇〇〇件離婚案，然而他現在卻仍舊堅執結婚是最終的契約的信念。

他自己是一個結婚的老手，他時常在誇耀他們夫妻倆已結婚了四十二個年頭，他才開始第十四年的法官生活。

在過去十三年中，他曾勸戒二，七〇〇離婚的夫婦重歸於好，現在他說最近請求簽發結婚證書的，已較離婚者多過不少。

在他以爲所有的婚姻糾紛，大半因雙方不能確認婚約的莊嚴，和結婚不能負相當的責任而促成離婚案件的。

有人要申請離婚，他會這樣的忠告他們。

對於丈夫：使你的妻子眞的成了一個伴侶，你要深信她你所有的問題，都應和她討論，更供給她充足的金錢，以作家用。

對於妻子：不要怕玷污你的手，不要怕做母親，不要賣弄風情而嘲笑你的丈夫，使你的丈夫對於家庭生活能够負責，除了金錢之外，也能够和你合作。

食經

附錄(四)　餓的利益　(一四四)

版權所有　不准轉載

張競生博士著

餓是有益的：那班窮人所以少病的緣故，乃因他們常常受餓。可惜是他們太餓損了，以致養料不足致成肺癆衰弱等病。餓是有益的；如遇有病時，不管人的貧富的，總須餓一餓爲好。餓是有益的；最有益的，是那班腦滿腸肥的富人。

第二，餓是給予的：精神的痛快，因爲多食者腦滿腸肥，因腸胃肝臟中毒，終日呈困惰與思睡之狀，精神常極萎靡不振。若習慣於餓者，則身內洞澈清朗，不受肉體所騷擾，精神自極痛快。我在「美的人生觀」書上說及「內食法」。因人當餓時，身內尙要各種營養，則肌體只好向身內求他的滿足。此時，身內細胞自覺一種緊張的態度。這個緊張態度直接使身體收縮緻密，間接使精神輕爽痛快。多食者不免肥胖。過於肥胖是一種病，此等人永不能長命的。當其生時，也如「行尸走肉」，毫無生人趣味，康健的身體，與精神，必在其人的身體全是「肌肉」，精神由是奕奕然生出光輝。

餓時，身內實行「內食法」，先把肥肉消滅了，賸下的只有肌肉。餓時，身內細胞呈出一種緊張態度，不但腦內細胞之司精神者，分外緊張，實則全身中因緊張之故，統統變成神經作用了。換句話說，餓時，尤其是經過長久之餓後全身均變成神經作用：那時身內別種機關似乎停止，(差不多停止)但神經系格外活動，格外靈敏，格外善於感觸。

煙景

第三卷 第卅八期

原名捲烟特刊

守倫 百益 編輯

光華牌的珠光頭和金馬牌的汽車

（吾）

最近有二種新奇事實、就是光華牌香烟發售珠光頭一種、和金馬牌香烟加厚贈品、加入汽車一輛、一是物質上的進步、一是贈品上的進步、兩相輝映、可觀之至、

美麗牌

有美皆備　無麗不臻

華成煙公司出品

一種貨物由創造起至達到銷費者手中所經過的種種問題

吾

現在的世界、是一個科學的世界、繁複的市場、劇烈的競爭、大量的生產、時世的進步、問題重重、所以現代的製造家、要謀生存、要謀發展、斷沒有以前那麼容易、以前那麼簡單、而須於各項問題、有深切的研究、然後可以出奇制勝、現在試把一件貨物由創造起至達到銷費者手中所經過的種種問題、略述於後、或者對於讀者、也有相當興趣、

◎市場問題

貨物製成以後、當然是要供應市面的需要、那末在一個廠家誕生以前、必先有一種詳細的調查、當時的市上、終究需要什麼東西、或者已經有了某種東西、而需要質料更好的一種、或者市上對於某種貨品的需要極大、有求過於供的趨勢、可以添設一廠、這個問題是很重要的、應當調查得清清楚楚、決不可盲從一切、貿然着手、雖說大衆的需要可以產生、但說得嚴格一些、大衆的需要是去提醒的、因爲這種需要、一定早已存在、經過一度的提示、於是感覺得非買不可了、例於我們對於汽車的需要（就是需要更舒適更迅速的運輸）是早已在汽車問世之前存在了、

◎組織問題

既然市面上對於某種貨物、有相當的需要、而事在可行、便需考慮組織問題、組織問題裡、又包括下列二個問題、就是

金錢問題　人的問題

金錢問題、當然是資本、祇要是好的計劃、招募資本、並非困難、當然先應決定還是無限公司、還是兩合公司、還是股份有限公司還是股份兩合公司、因爲各種公司的組織、各不相同、無是應當隨情形而定的、

至於人的問題、那末十倍的難於金錢問題了、即使有了良好的計劃、充足的資本、沒有相當的人才去辦理、使計劃逐步實現、勢必弄得一團糟、很普通的事如發生意見、以致各種糾紛等、都可以說人的問題沒有澈底解決、而且上級人員有相當人才以後、中級人員也得要妥覓適宜的人才、延可以相輔而行、目下雖然人浮於事、但要求相當人才、確是難乎登天、這並非是一種矛盾、而實在是我國缺少相當的商業訓練者、可以予以切實的訓練、

◎原料問題

採辦原料、不特有關於貨物的品質、也有關於貨物的成本、和公司的利益、所以採辦（就是進貨）工作、實在是值得考慮、

◎製造問題

製造問題中最要緊的是先後連貫、從原料收入起至做成完品止、須一直線的下來、猶如做文章的一氣呵成、各部份的位置、也應該謹按秩序、使一部至一部、不浪費時間、不浪費人工、而工人之間、一人有一人固定的職務、尤當注意減少廢料、如減少浪費去的時間、

◎管理問題

一個廠的房屋、機器、都是死的、非有人去使機器行動、就根本不是一個廠了、人的問題是艱難的、有歹有好、有巧有拙、所以必須管理有方、使工者樂予作工、勞資二方、有相當的了解、通力合作、同以公司的發展爲目標、

◎包裝問題

包裝的用意有三、就是

保護貨物　增進美觀　廣告這種貨品

因此於研究包裝問題的時候、就應該將如何保護貨物、如何增進美觀、如何使產生廣告效力三方面着想、國貨的包裝、實在需要改進、否則即使有良好的質品、也易被人認爲是低劣的貨品、

◎廣告問題

廣告是一個很複雜的問題因爲裡面包括

撰稿　圖畫　刊物　登法

等問題、廠家而要自設廣告部、辦理廣告、不特開支浩大、而且難覓相當人才、最便利妥善的方法、還是委託廣告公司代辦、一則可以省費用、二則可以得到專家的服務、手續方面、祇須將各種事實、告訴廣告公司、

◎推銷問題

貨物雖然可以利用廣告、使人起購買動作、但也須舖排妥當、方可着手登載廣告、通常推銷的方法有下列數種、

由製造家而經售商而零售商而銷費者

由製造家而郵遞機關而銷費者

由製造家直達於銷費者

貨物製成以後、究竟應該走那一條路、當看情形而定、推銷方面也包括許多繁瑣的問題、如推銷員的訓練、推銷成績的記載、佣金的確定、送貨的方法等、

◎改進問題

貨物既然已經銷行、製造者方面、也得知道銷費者和經售者的意見、作爲改進的標準、再繼續用廣告和推銷的方法去開闢銷路、那末製造者的營業、也可以日益增加了、

香烟雜咏

七絕十二首　續第三卷第三十六期

紀一介

無情最是夕陽天、瞬息黃昏在目前、夜夢難成誰慰藉、牀頭猶幸有香烟、（夜不成寐、吸香烟以代催眠劑、最爲便利）

驚心失地劇心酸、說起長城淚暗彈（長城牌）二九一八國難發生、於今三週年矣、東北四省失而未復、長城一帶之同胞、悉在暴日鐵蹄蹂躪之下、每念及此、不知涕泗之何從也、畢竟南洋烟味好、漫云香氣似芝蘭。

一見傾心欲說難、香烟相敬買司干（紅藍買司干香烟）殷勤擦着火柴紙、促膝罄談到夜闌、

新鮮媒介極天然、戀愛過程遞紙烟（現代社交公開、藉香烟爲戀愛之媒介者、比比皆是）從此名花欣有主、（名花牌）兩情繾綣兩相憐、

此美身材無限嫣、敢云紅妹似紅綃（紅妹牌）朝朝暮暮相爲伴、最是使君慰寂寥、（無論在家或出外、携香烟爲伴、可破岑寂、）

慣把筵規信口開、何人遲到罰三杯（三杯牌）難任酒力烟能代、同是三杯豈不該、

海京伯走遍天涯、（海京伯香烟）到處歡迎人滿街、馬戲香烟同一轍、無人不道貨眞佳、

偵探聲譽遍寰球、（著名偵探家福爾摩斯）世界聞名、何啻人間萬戶侯、福爾摩斯眞美善、（福爾摩斯香烟）儘多吸客總顚頭、

烟捲如何號鐵軍、曾經小試却芳芬、塔名金字非常塔、（金字塔香烟有烟中鐵軍之稱、）酒後茶餘樂我員、

莫道家居不自由、修名未立豈甘休、捲烟也有高而富、（高而富香烟、其圖案爲打考爾夫球、）何必天天去打毬、

最是摩登一字牌、（一字牌）清新悅目擬吳娃、利興出品眞乖巧、贏得人人喚不差、

烟酒由來是一家、（俗有烟酒不分家之說、）傾談不覺夕陽斜、餘興最是白蘭地、（白蘭地香烟、與白蘭地酒同名、）渴飲庶仝七椀茶、

爲華成烟公司出品作（調寄浪淘沙）

紀一介

海上有華成、辛苦經營、頻年出品似生生、（生牛牌）都道天眞金鼠等、（天眞牌）（金鼠牌）可解朝醒、（俗有宿醒未醒、吸香烟可解之說、）美麗最多情、（大小美麗牌）遐邇馳名、裝璜物質二難幷、馥郁芬芳猶在次、（芬芳牌）日月齊明、

爲大東烟草公司出品作（前調）

紀一介

崛起縱南洋、馳騁商場、大東香賓最精良、（大香賓牌）葉嫩烟黃香味好、值得提倡、飛虎獨揚揚、（飛虎牌）風動四方、京山聳翠樹千章、（京山牌）贏得人人讚美美、（美美牌）國貨之光、

組織與管理

在未臻繁縟之社會中、少數人民、須身兼數職、以應付當時之工作、既爲農人、同時又不得不爲木匠及醫生、然後社會日趨繁複、爲百事物、乃日益需要、專門人才、以資辦理、又鐵道、郵政、及電話等之設施、使交通日便、費用日省、愈需專門人才、俾能應付裕如、而亦因此使千百萬人民之生活安適便利、要非昔日所能逆料、向者人民均處於自給之生活中、目今之世、則衣食住行、必須依賴他人、首使互助、商業及貿易、亦於是至爲重要、商賈者、我國古時目爲無知識者也、稱之曰「商女」、今則商人之地位、至爲重要、固巍巍然佔乎人類領袖之地位矣、抑有進者、由於社會之日趨繁複、乃需極完善之政府、組織整個之規則、亦更趨重要、蓋必先有完善之社會、然後能繼續生產、而日就繁榮也、

▲法律之肇始

查有組織之社會、其原動力、於未有歷史以前、業巳產生、內人類固何異於其他動物、單獨之生活、各自爲謀、各不相助、終不能應付一切、更不能言團結而抵抗也、因此各個人之間、必須有互助之關係、至其關係之深切程度如何、則各視環境及年齡而異、因有團結之精神、然後乃有團體之意見、若者爲然、若者爲否、由此而養成習慣、而爲保障利益起見、必須服從然者而排除錯誤之言行、根據大衆之意見、於是擬爲法律、英國之法律、卽根據撒克遜民族之習慣而擬成、又有立法者逐漸增刪修改、經商之道、亦自須不違乎法律、

產權、要爲現代經濟組織及經營商業之根本、所謂產業者、爲一人所有之正當物品、彼有使用並有以此給予第二人之權利、在古時驢馬及一切物件、人人可以取而得之、與現代絕不相同、今之人可以巳之產業、與人相易、以便獲利、而訂立合同、合同之謂者、經變方同意之條件也、變方均宜遵守、各盡其合同內載明之責任、凡有違叛法律、德道及有害大衆利益之合同、均不爲法律所許、而凡未成年及神經有病者、均不能訂立合同、

萬人景仰的絕技　舉世歡迎的名烟

從前看海京伯馬戲一幕好一幕　幕幕有精彩

現在吸海京伯香煙　一枝好一枝　枝枝有回味

贈品特別多　匣內開附贈券可換名貴物品機會真多幾乎每匣有券

信用最卓著　每日持券掉換者幾至戶限爲穿人人滿意

煙味格外好　海京伯香烟爲本公司精心結構之品烟味佳妙一試便知

掉換處　西華德路天潼路口本公司辦事處　牛庄路協隆烟公司　及各大烟紙店

各烟紙店均有出售

中國華東烟公司出品

本埠總經理協隆烟公司

電話九〇六四四

爲利便吸家起見凡積存海京伯香烟火柴贈券

四張可換上等香皂一塊

七張可換本牌烟一包

八張可換玻璃杯一只

念五張可換上等牙刷一支

五十張可換面盆一只

一百張可換熱水瓶一只

一百二十張可換皮夾一只

▲捲烟調查

捲烟名稱	包裝方法	售價	開始發售年月

廠填

徵求國產捲烟廠歷史

金鼠牌香烟

煙味好　價錢巧

華成煙公司出品

廣告與推銷

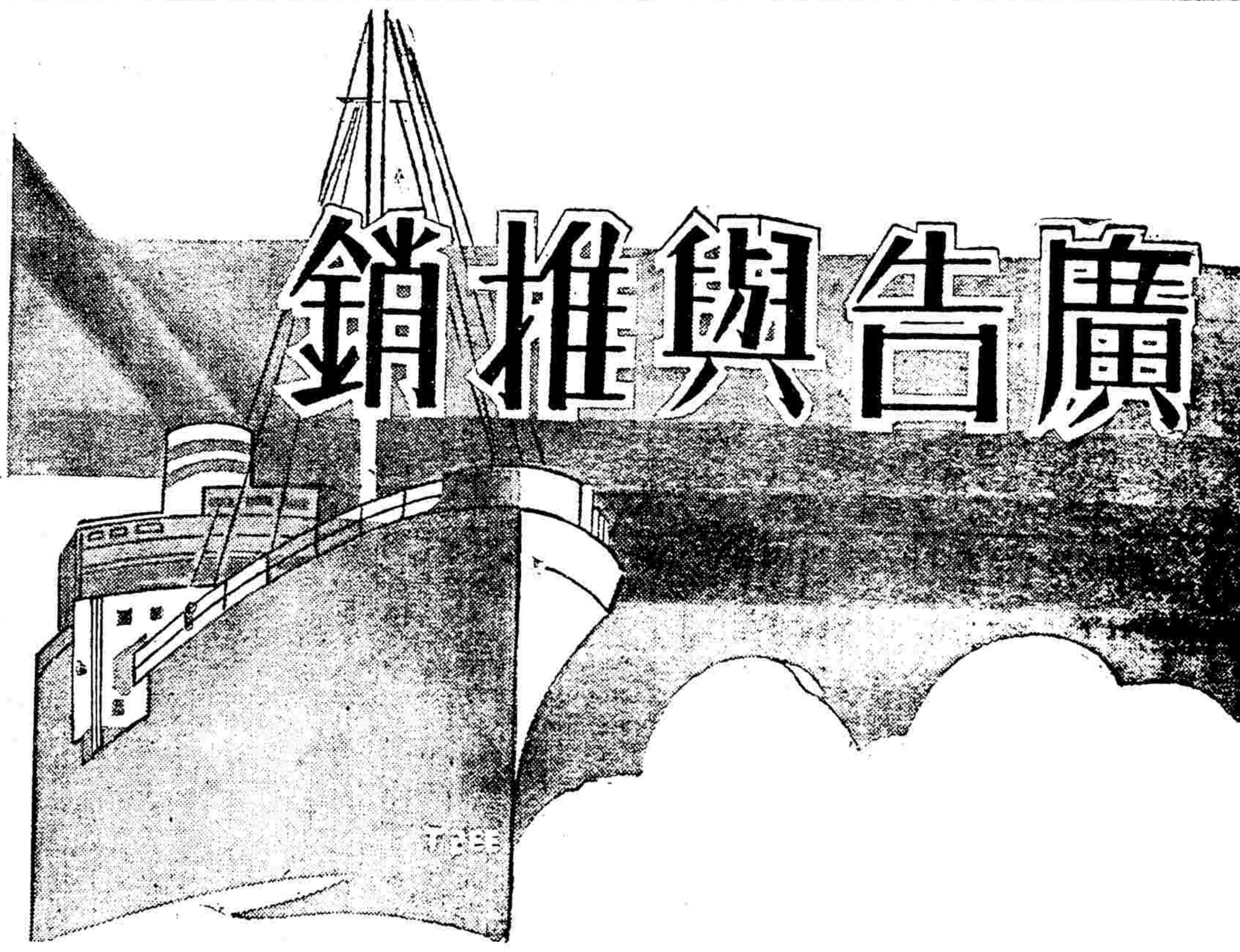

再來四個M

知

前幾期本刊上、曾經登過一篇「現代的商業是建築在四個M上的」偶然記起現代的廣告須在四個M上打算、所以就再來四個M

第一個是Market市場

廣告的製作、當然須合乎市場的情形、必須實事求是、不宜過甚其詞、鋪張揚厲、再應當考慮市場的大小、和顧客的心理、西人說市場就是人民、不錯的、因爲市場是由人民造成的、

第二個是Medium刊物

廣告登在什麼地方、當然是刊物問題了、設有刊物、那裡來廣告、廣告刊物有直接間接、戶外戶內的分別、應該因時制宜、看怎樣的廣告、登怎樣的刊物、

第三個是Money金錢

沒有錢什麼都不能辦、別說是廣告了、廣告根據了金錢的多少、製成廣告的預算、所以金錢的多少直接有關於廣告登載普遍的程度

第四個是Mood態度

做廣告自然須有相當的態度、就是相當的方式、在登載廣告之先、不得不審、

MM
MM

廣告的籌備

籌備廣告、費時數星期不爲久、因萬事必須妥爲籌劃、萬無一失也、

贈品成功史(一)

美國的渥普佛斯公司、新出一種麥片、以「蜜蜂」爲牌名、當前的問題、是

怎樣在最短期間、以極少的金錢去將這新出品介紹給最多數的人士。

市面上這種麥片、已經很多、所以惟一的銷路、只有使人放棄別種出品而改用這新出的麥片、

這家公司、深知利用廣告、能發生相當時間產生效力、但是勢必費去多量的金錢、而且時間上也太不經濟、因此便得到下列一個辦法、就是

於麥片之外給以意外贈品以引起迅速的購買動作。

於是、他們用一種石印的廣告品、是一隻蜜蜂、背後有橡皮條、和一根線、假使和紙鳶般的放起來、便發出一種聲音、正像蜜蜂叫一般、便面上寫出「蜜蜂牌麥片」字樣、每購麥片一份、贈送一具、目的在引起兒童的興趣、因而激起人們購買的動作、

同時、在報紙上登載廣告、無線電台播音、櫥窗裡陳列起來、結果如下

於七星期中售去蜜蜂牌麥片一百十萬包。

於此可見贈品能產生貨品的銷路、

廣告心理學

恬波

發表比較

發行者的報告與監查人的報告之異差被記載在監查報告中、

三年間每三個月監查

監查人的調查三個月一行之、但此亦監查三年前的三個月、

廣告數字的調查

因爲會則上不要求關於發行者的廣告行數及廣告收入的調查、故此等事項就無記載於報告書的必要、

監查期間的一致

關於同一都市的新聞紙實行監查的時候、必須在同一期間內完成之、

連接都市的監查期間

關於連接着的二都市的監查須在同時期內行之、

監查開始

對新聞社會員候補者的監查、須在在同一都市上的他社的監查後六個月以內開始之、

對發行者的監查報告內示

一切監查報告書應在配布於一般會員的十日前發送給該發行者、

關於同市的監查報告延期

會對內示着的監查報告而於發行者持有不滿之點的理由要求再調查的場合、則關於同市的其他發行者的監查報告就應延期、

記錄蒐集

監查人到着都市、同時訪問發行者、在一定樣式之下、要求關查上必要的記錄、更同着調查進行、而請求和這相關聯的必要書類的提出、

記錄提出拒絕

若拒絕記錄提出的場合、監查人應將其原由拍電於本部、而等候指令、

監查費用超過

因爲帳簿整理不完全及販賣關係錯誤等理由而超過監查費用的場合、則發行者得就此實費而徵集之、

要求變更監查人

要求監查人變更的場合、如未將其理由充分具陳而經過會的承認、則監查人仍得實行其監查的權利、

因不能調查而中止

由於不在、不完備、不正確等理由而成爲不可調查的場合、則發行者可以一室書啓署名提出之、(書啓式樣從略)

三．再監查

監查書內示後、十日以內、請求再調查時、監查人得再監查之、對一般書信的再監查、在發表後十五日以內行之、

營業部長的援助

由某發行人要求關於其他發行人的部數的再監查場合、則該社的營業部長對監查人便有與以監查上一切便宜的必要、

再監查費用

執行再監查的結果而仍發見在百分之三以上的差誤時、則此項費用、即成爲會的負擔、如在百分之三以上時、乃爲申請者之發表上有差誤、然而這種場合、或是對監查人所提出的書信有不完備等地方、即可由常議員會的決議而除名之、

要求再調查的寄存金之寄存

當發行人要求再調查之際、必要有與一年間會費以上相當金額之保證金寄存在會內、如監查結果、其誤算在百分之三以上的場合、則該保證金便當返還、

四．會員報名

報名單

當記入報名單相當欄之前、應當先來充分地閱讀一下本會的契約、會則、內規等、會費就以前揭的發行部數爲標準、

發行部數分類表

報名單應記入本會所規定之一定發行部數分類表的相當欄中、

保證

既經做了會員、就應當先納作爲第一回調查費用的保證金的會費一年、而當調查費用未滿會費的場合、則可以會爲擔保而納入之、

監查開始費用

監查開始的當初、監查人每人每日二十元、汽車費不在其內、調查同一都市的其他發行人的合場、則各出汽車費二成就行、而本會則以新報名加入與既成會員同時開始監查爲一般方針的、

記錄的檢查

填寫報告單以後、經過適當的期間而派遣監查人的時候、如所有書類都已完備的話、則檢查後立即便得成爲會員、由會方面接到監查的報告、同時正式納入入會費、此在未經監查人的確認之前、這還是不能公言做A、B、C會員候補者的、

A、B、C的會員

A、B、C它有着版權及商標權、故對其名稱及監查報告等禁止濫用、然在用簽廣告及通知狀等上面適宜地記入A、B、C會員之旨者、也不妨事、

A、B、C、附則抄

調查項目

廣告揭載紙當記入「廣告主」的項目中、奉送一部以上廣告揭載紙的場合、應記入「寄贈」的項目中、對豫望的廣告主的發送、須記入「樣本」的項目中、這等各名分類記入、如問廣告代理業者發送時、則必須記載在和廣告主各別的項目之中、

郵遞特別購讀

樣本紙而被購讀的場合、以及廣告主由廣告而採取購讀的形式的場合這應從廣告費之中扣除去購讀金、而以廣告費折扣的形式、明白地用一件札簡記入在「郵遞特別購讀」的項目中、

除賬購讀

除賬購讀、一個月的時候、便不得加入在「購讀」的項目中、但這類場合是特別需要發行者的說明的、

廣告雜談(十一)

徐百益

撰稿(一)

廣告之性質有二種。即

教育廣告及

提示廣告

是也。教育廣告。意在教育讀者。提醒其對於所廣告之貨品或服務之需要。及獲得斯種貨品或利用斯種服務後之安適便利等。故在新出之貨品。大多利用此種廣告。且以登載於報章雜誌等爲宜。

廣告雜談(十二)

徐百益

撰稿(二)

提示廣告

若夫已經行銷之貨品。則大衆之需要。業已發生。在社會上亦已有相當之信譽。製作廣告。可以用提示式。文字不求其多。但能使人不忘足矣。戶外廣告。如招貼路牌。街車廣告等均屬於此類。但亦有將教育及提示廣告並用者。前類以前者爲重心。而以後者爲輔助。以補前者之不足。

徵捲烟特刊全份

自第一期至最近期止當以價值十五元之中國經濟年鑑爲酬如欲現金者亦可函商　南京破布營農業周報社

本刊徵稿

㈠來稿不拘體裁、請於稿末註明字數(圈點在內)

㈡來稿不論登載與否概不退還、

㈢來稿經編者認爲必要時得酌量增刪、其不願增刪者須預先聲明、

㈣來稿載後酬以現金、

㈤來稿請寄郵政信箱八七〇號徐百益收、

傑出名煙　祝君早安

卯令牌香煙

一日之計在乎晨　須要振作新精神

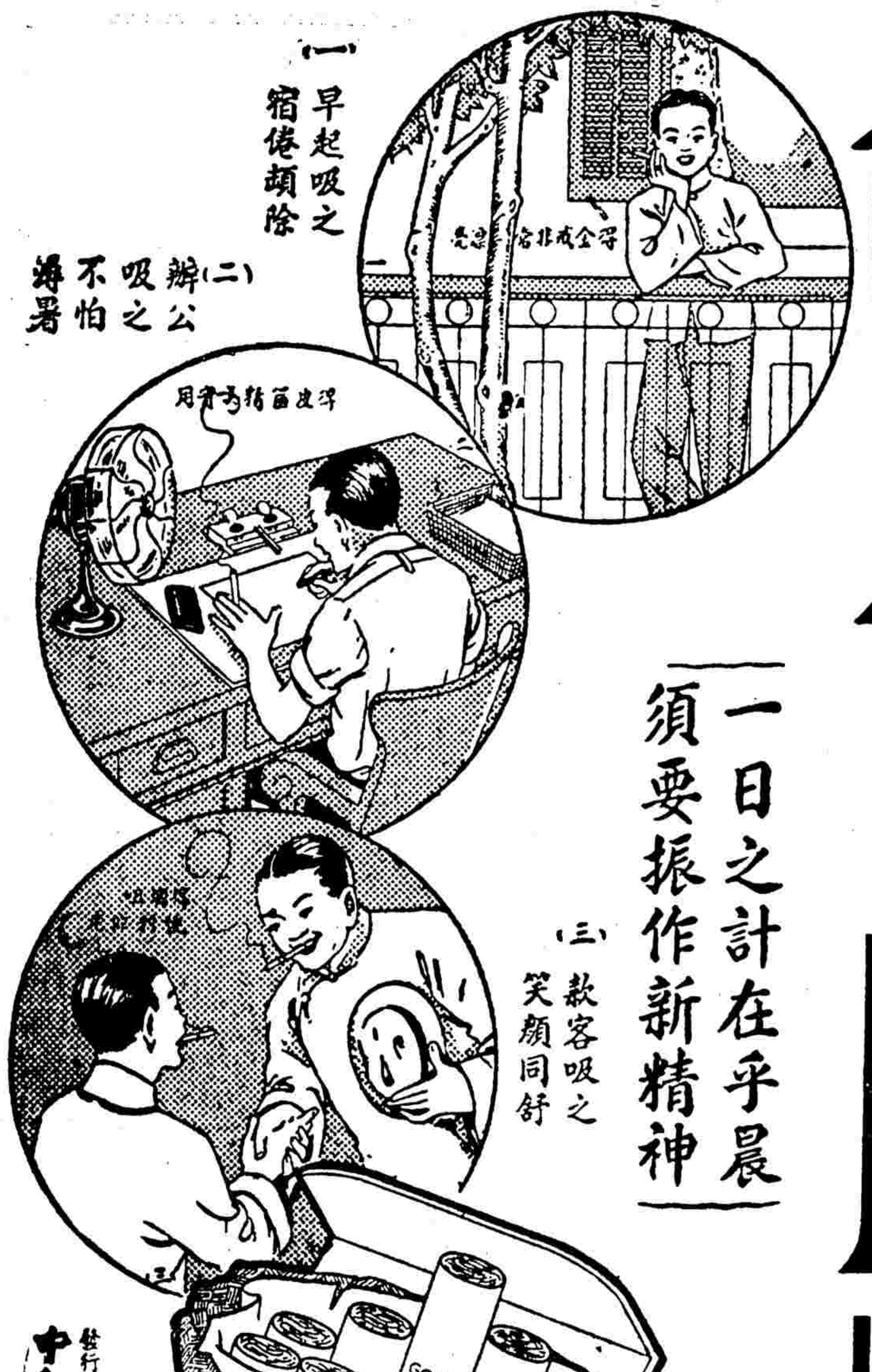

發行所塘山路愛而考克路口　中和烟公司出品

各烟紙店均有出售

贈品優厚　機會特多

本公司最新出品卯令牌香煙質料高超製造精究煙味和醇入喉甘涼堪稱香烟界後起之秀定價極爲公道並爲優待吸戶起見匣內附贈品券券數極多可換下列各種實用物品

金鋼券　金戒券　烟咀券　皮夾券
本烟券　線襪券　毛巾券　畫片券
肥皂券　火柴券

凡積存卯令牌香煙火柴券如不掉火柴者可以改掉下列各贈品

肆張　換上等香皂壹塊
柒張　換本牌香烟壹包
捌張　換熱水杯壹只
拾張　換美女畫片壹張
拾伍張　換西湖毛巾壹條
伍拾張　換真銀電木煙咀壹支
壹百念張　換精美皮夾壹只

時事新報

中華民國念三年九月二十四日 星期一

今日本刊一張 本埠隨報附送不另取資

THE CHINA TIMES
LOCAL SUPPLEMENT
（本埠附刊）
館址上海山東路二二四號
電話九三三二五三至六（四線轉接各部）

報名下 每天每方大洋十元
上封面 每版每天一百二十四元八角
特等（四十字高）每行每天大洋六角
普通（二十字高）每行每天大洋二角

秋色宜人 吳淞海塘觀潮受驚記

浪·花·濺·濕·了·衣·鞋· 白·茫·茫·難·尋·歸·路·

典

聽說錢潮的奇觀，至中秋前後就達到它的最高點，而錢塘江邊海甯觀潮，當然不能與有閒階級比，於是午後課餘約二三同學就近到吳淞海濱去！這幾天秋風括的確是起勁，尤其在這江邊迎面送來，不時使人感到深深的寒意！那大自然界也漸入於凋零的氣象，和枯萎的色調中，這秋之景色是多麼使人蒙上一層感傷的情調呵！

在吳淞鎮上，我們一路沿着黃浦江邊走，塵沙飛揚得利害，我們談笑着走，不覺已近江岸了。太陽的光線映在水面上，散發出色彩的光澤，望前去一面是長江，一面是東海，中間隱約地露出水面的是崇明島，向長江的對岸望去，則白濤一片和水天分隔的一縫線而已。朝東海，自三夾水以外更是同樣的一片白茫茫，點綴着幾隻孤帆，此外，便是水天呼應的所謂相映成趣了，我們便下了堤循道趕上燈塔去。

燈塔離岸約有三十多丈遠，用山石和三合土凝成的大方石雜亂地堆成一條路，我們踏着大步走去，有時是聳着肩，間或遙顧談笑或者休息一下，眞的忘去了生命的疲勞了！

柔和的海風，這樣涼爽地吹拂着，我們將個沐浴在海的懷抱裡。不多時燈塔已顯得很清楚了，離開堤岸還有一丈多路，自然無限的欣喜，祇見一望無際的大海，潮水在澎湃地東流：忽然停泊在燈塔旁的一隻小舢板的船夫在揮手警告我們：「你們快回去吧，潮已漲得很兇了！」於是我們見到長江上流的潮水，在洶湧地推下來，比先前漲得高多了，水標的大針已由八字走到十三字。

心裡是在着急着，我們回來差不多都是發跑着，然而已來不及了！我們才跑了五六丈遠，在較低處的石已浸在水裡把路阻斷，這時浪頭澎湃激着石，濺出浪花來，鞋給沾濕了，不到十多步，前面的石差不多都浸在水裡了！祇多露出角，而洶浪更冲激得厲害！使我們不由的害怕起來！就站定立在高出水面尺許石塊上。

但潮水儘自漲着，我們所立的石也不穩了！給浪水冲洗過數回，這漸漸使我焦灼起來！想到如果再漲時怎麼樣？於是我們開始注意到回去的路，祇有少許的石露出在水面，我們的周圍幾乎完全成了水的世界啲！

情形一點點地緊張起來，我們看形勢不對，便決定要船來渡，我們看見有輪船駛過就呼喊着，但是船上的人看見了也只以爲是尋趣呢，也沒有放下什麼救生船來，而我們的脚下却將沒入水中了！於是就向泊在燈塔旁的漁船揮手表示救援，果然他們撑起篷來渡過來了，等船泊近我們便一躍而上，那船老太却分外地和藹，看見我們狼狽的情形，便溫言安慰我們，並且問我們是從那裡來的，是水產學校嗎？還告訴我們說：「你們不懂潮汛的，這眞是危險！這幾天正在大汛，潮水每半點鐘漲一尺，要漲到你們沒才止呢！」眞是不幸中之大幸吧。

靠了岸，給了他們一些酒資，心房是還在跳着呢！

×星期日記×

高加索

他媽的，又是跟咱們窮學生作死對頭的星期日！一來就得十二個鐘頭，叫咱怎樣打發？跑出去乎？第一，沒愛人作伴；第二即使是獨自個去蕩蕩馬路看看電影吧，那兒來的許多閒錢？

那麼「書中自有顏如玉，」留在學校讀讀袁什麼中郎集該也很可以消遣這十二小時的了：可是咱六根尚未清淨，一翻開報上的電影廣告早就魂銷魄散，意馬心猿，還有什麼鳥心思去讀鳥書？

于是不禁，「唉灰色的人生啲！」那麼地自語出來。

「去不五百劇？」樂天主義者李開了口。

我點點頭，李跑出寢室「找搭子」去了。不五分鐘就趕着二位同學「來者」。（這兩字是大衆語，請注意）

看官：（寫日記而曰看官，不大對。——代編者按）原來我們雖是身爲國家中堅的大學生麻雀却也常常打打的，但並非是有「國家事管他娘」的意思，實由生活太無聊耳。希勿厚實是幸！

且說我們的牌場是校外的小飯店。飯店裏上至老闆娘下至送飯小鬼一見我們四個來送「頭錢」給他們，真不笑逐顏開，齊聲高喊：「×先生×先生：：……禮拜日（讀如逆）嘸沒事體來白相相什啦，小六子快拿麻將牌出來！」

桌子橫開，牌乃倒出，「扳位」祝定，便各就座。坐定，東家一把骰子，翻出七點，推定咱家西家做頭。此後是各各默默無聲，聚精會神，開始作「竹林之戰。」

看相的說我專行「少年運」，似乎頗有道理；少蓋搘起我第一副牌，便只見中風成對，白板一雙，西風三變，發財「暗刻」，此非今天要行一下「少年運」之吉兆而何？

果然「上家一隻中風，我眼明手快，大喝一聲：「樂也！」摸的將牌推倒。

「十八，六，廿，廿二，卅二，六十四，一百廿八，三百……加清一色七百，……加對對和一千……：和」，我那麼算着，三位同學早已嚇得心驚胆落？相顧失色也。

一千五百錢賺到，正將開始第二劇時，忽然想到少年運既過，接着來的必是什麼「磨苦運」或「華蓋運」了，於是連忙將錢望袋裡一塞，立起來朝外便跑跳上黃包車，揚長向「建築在地獄的天堂」而逸。

走到四馬路，我從這家書舖子拐到那家書舖子，又實行我的「揩油讀書」的故技了。

在×書店，我拿起一本論語二週紀念特刊號，翻開裡面的「同人小影，」仔細欣賞着。

不看也罷，一看就覺得我們的作家的「相貌」生得實在太出乎我的「意表之外；」譬如被稱爲美男子的邵洵美吧，理想中總以他是個小白臉，頭髮光光地，西裝挺挺地，誰知道却是位連長衫領扣也不給扣上的……

讀過兪平伯的小品雜文的讀者，怕以爲他是位「知堂豈明翁」之流的人吧，誰會想到他還只是個年逾而立的「初期中年」朋友呢。

以在論語寫「京話」著名的姚顈，更是使我爲之「不勝駭異」者久之。天知道却竟是那麼個綺年玉貌的姑娘！

論語看完，順手撈起一本專刊大衆語的社會月報來，一翻就有某文學家的大論，看沒幾行，就有不少如「與伏嚇褻」之類的字眼，使我不得不擲書喟然。

書店走遍，已然午後三時，摸摸飢餓的肚子，坐車直到先施樂園。胡爲乎上這遊藝場哉？想「深入」這種「大衆層」去「實踐大衆語的理論」也。

擠在又像餓狠又像毒蛇的吃人的淫婦堆中，擠在像患着神經衰弱歇斯的里的貧血蒼臉的同胞堆中，在欣賞過各種偉大的有着發揚中華民族國粹光大東方精神文明的意義的雜耍藝術後，我最後被擠到唱甯波灘簧的場所。

不知在演些什麼，我只見有着一男一女在一塊小小的台上唱着種種不堪入耳的歌詞，台下的觀衆便色情狂地高聲怪叫起來。

看沒五分鐘，共計打寒噤三次，悄然退出來，在街上，我那麼想：「衰老的患着性神經衰弱的與貧血症的中國啲！什麼時候你會健康起來呢？」

Neon light 已耀起紫色的紅色的窮人的血樣的彩光，星期日的十二小時也將走完牠的路程，於是，在疲乏之中我被校車裝回來了。

在睡覺前，我記下上面所記的那些，窮極無聊，把牠投到新上海去，看看能否換一些稿費不？

著名電影導演．電影明星．電影批評家 六十餘人特約撰稿 韓平野主編

——內容最充實 定價最低廉

●影●迷●周●報●

創刊號出版 文稿廿五篇 明星銅圖六十四幅 均出名家手

理論最正確．趣味最濃厚．消息最靈通

每册實價五分．．每星期三出版
定閱全年四十八册二元四角
定閱半年廿四册一元二角
（國內郵費在內國外另加）

影迷團出版 千秋出版社發行 上海卡德路三一弄五四號

上聯梁溪對抗賽雜寫

洪濤

虹口公園…

連綿的秋雨之後，天氣涼了，江灣路上，叢樹森蔭，翠綠迎人，那顆心在虹口公園的，急急的跑了滿頭汗，公園的田徑場上，只見千數白人撩亂的影子。

鵝黃的陽光下，空氣清朗，上聯梁溪的健兒，密佈於場，一個個精神抖擻，形容活潑，徑賽起點處，旗幟飄搖，紅綠輝映，異好一番雍容壯穆之氣象也。

上聯隊擁海上五團體之精華，即白虹、華光、郵工、中華、流星、梁溪隊都與無錫體育界之翹楚，兩雄相遇，既多精彩，復極熱鬧，千數百觀衆，東奔西跑，裾邊衫角，五色交錯，宛似黃菜花上的蝴蝶陣。

此次比賽，田賽節目共五項，爲跳遠，跳高，鐵球，三級跳，撑竿跳，徑賽共八項，百米，千五百米，高欄，八百米，二百米，低欄，三千米，四百米，徑賽中之長程一萬米，兩方皆有特殊人才，惟以時間關係，故不舉行，田賽多一鐵球項目，此在虹口公園舉行之田賽中，尙屬破天荒。

因爲依照工部局頒布的公園場地保護規則，鐵球是不許舉行的，但這一次却特別設法，把沙坑作爲擲落點，既不破壞場地，於鐵球方面也沒有什麼困難，不過鐵餅不能像鐵球所占的空間有限制，所以不能舉行了。

跑千五百米第一的管有文，是華光隊中的小將英雄，錄也不錯，滿身皮膚黑得和南美洲的土人搭稱伯仲，徽號不用想得，當然叫「小黑炭」，這個「小黑炭」在中級長程跑是個怪有希望的，而且他的年紀也還只二十歲左右呢。

跳高成績一米六二七，可說中平而已。獲第一的是陳晟，也還是勉強搭油的。張申如有一米六五的成績，却始終只能爭個第二，他的起步太遠，這習慣沒人指導好，總是大吃虧的。

大個子孫惠培，養精蓄銳，跑二百米低欄，身才佔便宜，第一當然可穩，不過成績也不十分出色。

長跑王猴子王正林，最近專門在三千米五千米上用功夫，昨天最長程只有三千米一種項目，而梁溪隊中還有個怪物金仲康，不用說，這是他的勁敵，旁觀者許多人在代他寒心，可是未跑前他已誓志在今天拼出一個全國新紀錄，所以槍聲一響，他便一馬當先，遙遙前導，在第一圈，超前了約有百餘米路，第二圈末，金仲康已超出他們同隊跑第二的吳漢章，三千米是共七圈，以後金仲康每圈超前，在第五圈，金已緊跟在王正林後面，旁觀者血潮緊張，有的爲金仲康吶喊，有的爲王正林擔心，但王正林總定神悶跑，不多不少，只佔先金仲康一步，末圈槍響後，二人各拿出最後解數，向前直拼，虧得王正林後勁好，先金仲康一着，以九分，五十九秒四創全國新紀錄，金仲康只後王三四步路而已。

撑竿跳梁溪沒有怎樣的人才，華光隊之王禾得第一，符保廬沒有來，使許多人念煞。

還我山河

毛羽

出品：大長城 開映：卡爾登

我國沿海岸的魚產，本來是一筆大宗收入，近年來，已被日帝國主義者覬覦着，以他們的武力爲後盾，開了大批漁船侵佔到我國沿海來捕魚，每年被捕去的魚數，是非常驚人的，在國際的依靠已成了幻夢的我國，對於海權的被奪，直到現在還不見有妥善的策略，然而，我們的漁民自從日帝國主義者用了新式的機械來像捕後，已經直接影響到了他們的生活，一方負着苛稅雜捐，一方捕得的魚已沒有舊時那樣地可觀，漁民們顯然要束手待斃了。

很明白的，劇作者在這恐怖的情形下，他覺得漁民們的束手待斃是不對的，並且很強硬地提出了對於外來的強敵，我們祇有用着自己的力量，團結起來去抵抗，同時鼓勵着婦女們在必要時，也得勇往直前去幫助自己的隊伍中來，這在劇作者的用意上，是很值得我們讚許的。

雖然，劇作者是在着這樣的企圖，但在編製上我們不能不認爲尙有缺點的，好像他決定了這一主題後，就去思維着如何去描寫，他就想定了二個對立場面，一個是漁村，一個是海盜，於是再想到海盜如何衝突起來，海盜又怎樣使用美人計，漁村的自衛團長又怎樣入迷，又怎樣把地圖給了女間諜看到，怎樣漁村被佔，結果自衛團把海盜逐出。這里也就可以看到劇作者在想到怎樣去描寫後，就照着自己的意思不顧「偶然」地拉攏了一個關聯，是嗎？自衛團長一見安妮就傾心，不會議時也會讓她到房中來，而且聽了她的把房門開了，聽了她說：「你很忙」，在「我不忙，你看，我地圖都劃好了」（大意）之後就把地圖給她看了，這些劇作者祇是想把安妮納了進來，開着房門讓會議時的話給她聽到，以及把地圖給她看，都無非是想寫到後面漁村被海盜所佔，（如何去描寫，至於這里面所應有的必然性他是沒有顧了的，以致這樣關聯映到銀幕上已經直覺地感到是不可能的，這一點可以說劇作者心有餘而力不足。

雖然編製上有了小錯誤但導演者在片與片之間的Montage却是運用得相當活潑的。

這里幾個重要演員，差不多都是很有歷史的，不過我覺得并不比他們的過去成績有多少進步，王元龍，高占非都頗平凡，周文珠幾個抽烟，眉目動作，尙有可取，梁賽珍稍稱職。

最後，我覺得編製上演出上雖有些缺陷，也不能泯滅了劇作者良好的用意所以此片仍有一看之價值。

新新 秋季大減價 大贈送
發票可作鈔票通用

鐘表部 新到德國六柱玻璃罩檯鐘 原價每只五十八元半 特價四十元
德國雙柱玻璃罩檯鐘 原價每只三十七元半 特價念八元

綢緞部 法國喬其絲絨 每尺十一元半
法國印花毛葛 每尺四角八分 買一尺送二尺

疋頭部 皇后絨 每尺一元六角二分起
毛織孖士綸 每尺五角九分起

五金 電木電玉 老牌去污粉 照碼一律半價 一元九聽再送九聽

鞋部 新式各款紋皮童鞋 每雙二元半
最摩登高跟皮女鞋 每雙五元

文房部 卡面信夾 每打七角半
米鼠牋王先生牋 每元特價八本

帽部 英國BATTERSBY拔脫師貝呢帽 原價每件十七元半 特沽九元

化粧部 老牌杏仁香皂 原價一元半 特沽每件二角

皮貨部 自運細皮粗貨 定價特別便宜

罐頭部 美國一安裝牛奶朱古力 每元廿五包
美國橄欖油沙甸魚 五聽九角半

賤無再賤 惟我獨一

三馬路石路轉角
李豐鑫記
（電話九一九六八）
綢緞 皮貨 顧綉 衣服
九月念三日起
全部各貨大廉價

▲綢緞部
秋令綢緞 五千疋
各色雙縐 每尺一角八分 買一尺送一尺
法國印花緞背毛葛 每尺四角五分
收電機縐 每尺二角四分
五彩條駝絨 每尺一角

▲皮貨部
小豹皮馬褂統 每件一元九角八
同州白羔皮褂統 每件三元九角
口莊狸猫皮褂統 每件七元
眞正大尺羚羊灘皮褂統 每件十九元
眞正大尺羚羊灘皮套統 每件三十六元
銀針海虎大領 西藏獺皮大領
紫貂 玄狐 干尖 窩刀 青羊
灰鼠 灰背 紅狐 順腿 狐嵌
貂桃 狐鬚 白狐圍巾
狐嵌圍巾 每條二元九角

▲衣着部
綢面灰鼠女襖 每件八元四角
綢面灰鼠袍子 每件念六元 角
綢面西狐腿袍子 每件十九元六角
各色眞絲單夾綢長衫 每件二元起
各色眞絲單夾綢對襖 每件一元四角起
各色眞絲單夾綢旗袍 每件七角起

特請四明文藝社平劇南詞朱寶興播送甯波小曲雙珠鳳 假座市音航運電台 下午四時至五時 七時至八時 週率一二一〇

高貨低價請來比較

新村週刊

蔡元培題
中國新村建設社 編輯 第二十五期
社址 博物院路一三一號
電話 一三一九一三號

新村與婦女

黃養晨

婦女們唱着改良家庭，改良社會的高調，但是每每自己踏入了社會，做了家庭的主要人物時，以前自認爲應幹的一切，常常感覺到阻礙橫生，無從下手。結果自己反爲社會所同化了。這並不完全是婦女力量薄弱，不能表現能力的原故，最大的原因是社會環境的迫使，制度的不良，有志的婦女不能貫澈她們的初衷。

新村制度是由許多新的小家庭集合而成的，所以婦女在新村裏，是佔了重要的地位。人們爲厭惡都市環境的不良，以至生活腐化，來作新村運動，那新村的生活，應當是合理化的。婦女既佔了新村裏的重要地位，她們的生活應當有新的發展，換句話說，離開了都市的惡劣環境，另闢一新的合理的環境，在這環境裏，婦女們很可活動，做種種有益的提倡和運動。現在把新村婦女生活改進的建議，略作於下的討論。

新村裏的一切生活，絕不能像都市裏那樣腐敗，惡化，秦樓楚館，舞場，遊藝場，戲院，賭博種種罪惡的淵源，都不能拿來玷污了牠。但是爲調節生活起見，婦女們可以組織俱樂部。網球，隊球，籃球，檯球，象棋，圍棋，樂器等等都是應有的設備。節日假日最好能集合多數人開遊藝會，茶話會，音樂會或跳舞會，這些都是正當的娛樂，不獨能使個人身心暢達，而且很能促進團體精神。有知識的婦女們應當團結，組織讀書會，研究學術，討論時事和本身的問題，這樣更可以進一步提高新村的文化。對於村裏沒有知識的婦女，應當設立補習學校，授予她們普通知識或相當技能，演講會開導她們的心胸，啓發她們對於國家社會的觀念和興趣。

新村裏的婦女不要辜負了天然的鄉景，清晨和傍晚偕着愛侶與小兒作半小時的散步，或撐着小舟在河裏蕩漾一回，是有最益衛生的，鄉村的特殊風味，要善于領略，例如農家婦女所具的技能——不一定是種田車水——如種菜，插花，養蠶，採茶，植果，醃菜，養魚，養鷄鴨兎等，我是毫沒研究的，但是感覺得這種運動在人口稠密，工商最發達的上海行着，實在是值得人們注意的，牠不獨環境方面給予我們許多的愉快，就是精神方面也可以得到部分的滿意，婦女們對于丈夫也和小兒一樣應負着管理的責任，都市裏的男人交接了壞友，每每容易做出許多無聊的事情，這于婦女本身實有莫大的妨害，新村制度是使人們的生活合理化，一切誘惑性的環境，絕對不能容許存在的，這些都與婦女有密切的關係，婦女們應當特別注意吧。

立體農業經營之設計

宋紫雲

立體農業經營，是一種合理的，極經濟的經營方法，「教育與職業」一四八期宋紫雲君有簡明的討論，並以一設計爲例，作具體的陳述。宋君此文，大可供新村居民之有志於農業經營者的參考，茲特轉錄於此。——編者。

余嘗思經營農業，不能專恃平面生產，須向空中發展，最近在黃墟作局部之試行，極適時代之需求，茲爲便利說明起見，假定耕地二十畝設計，要點大約如下：

（一）重要原則

一、經營方面，用集約的方法，盡量利用空間，使地面地下地上無餘利。

二、工作方面，用調濟的方法，盡量利用時間，使春夏秋冬四季無閑忙。

（二）劃區標準

一、圩基 二畝
二、水溝 五畝
三、果園 一〇畝
四、雜穀 一畝
五、其他 二畝

（三）經營方法

一、平地開溝，取土築畦，溝寬一丈五尺畦寬三丈五尺。

二、溝引流水，水面養鴨，水中養魚，水邊栽藕。

三、畦勢傾斜，北高南低，畦面栽果樹，果園，養蜂，養鷄，畦邊栽金針。

四、鷄舍鴨舍聯合建築，鷄舍在上，鴨舍在下，蜂箱散置果園中。

五、果園輪種苜蓿，供禽畜之食料，並可吸取空中游離窒素充果樹之養料。

六、園北酌留隙地，種雜穀充禽畜之飼料，而肥料仍取給於禽畜。

七、四圍開溝，溝外餘地栽烏柏，溝內埋椿釘，鉛絲依椿葡萄整垣形。

八、農閑時期，從事農畜水產之製造，利用廢時廢地與廢力。

（四）進行程序

事業	第一年	第二年	第三年	備註
建築設備	建築作息室一座	建築鷄舍一座	添建鷄舍二座	果苗以每株購價三角計算
	購置種植用具全套	購置飼養用具全套	購置製造用具全套	烏柏苗金針可免費索取
種植飼養	栽桃梅二百株	添栽桃梅二百株	種雜穀一畝	養魚以每畝水面混養大小魚秧四百尾計算
	栽葡萄二百株	種雜穀六畝	種苜蓿二畝	養鷄以每畝地面養四十頭計算
	栽烏柏一百株	種苜蓿二畝	添蜂二十箱	養鴨以每畝水面養二十隻計算
	栽金針一萬株	添蜂二十箱	養魚一千尾	金針以每畝栽植二千五百株計算
	栽藕二千株 種雜穀十一畝 養蜂十箱 養魚一千尾 養鴨一百隻	養魚一千尾 養鷄二百隻 養鴨一百隻	添鷄二百隻 養鴨一百隻	

（五）收支預算

年份	支出項目	出	收入項目	入	盈虧	備註
第一年	地價	一二〇〇	藕	五〇〇	虧 一二七〇	藕每畝收入以百元計算
	開溝費	三〇〇	雜穀	一一〇		雜穀每畝兩季收入以十元計算
	建築費	六〇〇	蜂	四〇〇		蜂每箱收入以四十元計算
	設備費	一〇〇	鴨	五〇〇		
	果苗	一二〇				
	其他種苗	五〇				
	蜂羣	一〇〇				
	魚秧	二〇				
	人工	二四〇				
	肥料	五〇				
	小計	二七八〇				
第二年	建築費	一〇〇〇	藕	五〇〇	盈 三二九〇	本年金針收入以每株一分計算
	設備費	二〇〇	葡萄	六〇		魚每畝水面收入以百元計
	果苗	六〇	金針	一〇〇		魚第一年放養者可以捕取
	魚秧	二〇	蜂	一二〇〇		鷄每年每隻收入以十元計算
	人工	二四〇	魚	五〇〇		鴨每年每隻收入以五元計算
	肥料	五〇	鷄	二〇〇〇		本年起雜穀收入充禽畜飼料
	小計	一五七〇	鴨	五〇〇		
			小計	四八六〇		
第三年	建築費	一〇〇〇	桃梅	四〇〇	盈 六七八〇	本年桃梅收入以每株二元計算，一年栽植者均可採果
	設備費	四〇〇	葡萄	一二〇		本年葡萄收入以每株六角計算
	人工	二四〇	藕	五〇〇		本年金針收入以每株二分計算
	小計	一六四〇	金針	二〇〇		本年烏柏收入以每株二元計算
			烏柏	二〇〇		本年起培養一切種苗自給並出售
			蜂	二〇〇〇		
			魚	五〇〇		
			鷄	四〇〇〇		
			鴨	五〇〇		
			小計	八四二〇		
總計		五九九〇		一四七九〇	盈 八八〇〇	

（六）利益述要

一、此一設計，三年間可獲純利八八〇〇元。而一切財產尚未列入。

二、此一設計，占地不過二十畝，而生產方面實包括水陸空之三層。

三、此一設計，在同一地積種植飼養達十餘種，而且各無妨礙，

四、此一設計，使動植物特別互相爲用之處甚多，如雞糞有益於果色，烏柏有益於蜜源等。

五、此一設計，極富彈性，種植飼養均有擴充之餘地，而毫無失敗之危險。

六、此一設計，三年後利益倘有增加，而出售種苗及製造產品尤豐。

參考資料 第四種

新村之公共事業（三）

英國第一新村工程師布爾摩

煤氣廠

由下表即可見煤氣消費之增加，實甚可驚。白晝生產亦爲造成記錄之一大原因：

年份	生產量（立方呎）	白晝消費之百分比
一九〇六	五，〇〇〇，〇〇〇	
一九〇七	一二，〇〇〇，〇〇〇	佔百分之五八、九
一九〇八	二二，〇〇〇，〇〇〇	五四、九
一九〇九	二六，〇〇〇，〇〇〇	五七、五
一九一〇	三三，〇〇〇，〇〇〇	五六、八
一九一一	四〇，〇〇〇，〇〇〇	五五、七
一九一二	五〇，〇〇〇，〇〇〇	六三、二

此巨大之白晝消費量由於工廠大量消用及新村各住戶多用煤氣爐灶而來。不然，則煤氣廠殊有虧折之虞，因新村之房屋並非櫛比而列，煤氣管之哩程與生產量之比甚大。其他城鎮，平均每哩煤氣管之消耗在五百萬與六百萬立方呎之間但在拉契瓦次每只達到三百萬立方呎，此即可表明，雖然家用煤氣之價目爲三先令，工廠煤氣之價目爲二先令，煤氣廠方面一切工作却是很節省的，所以除掉開銷，修理，添設諸費用之外，尚有賺餘。

工廠之政策，在將煤氣表及爐灶免費裝設，並將煤氣價格定得較廉，由此可知不是沒有理由的。

至一九一二年九月止，所有煤氣設備之資本，共計三萬八千六百四十四鎊此後因新裝煤氣行藏庫及其他設備，亦曾費去約六千鎊。

拉契瓦次之街道，亦由煤氣廠與村區參事會雙方訂有合同，用煤氣燈。

（煤氣廠完，全文未完。）

電影小說 玫瑰花香

一徐心芹

四

在大江南北飽嘗了飄泊滋味的伊文，他雖然自以爲無再自尋負累的必要，而隨處過度個人生活。但美滿的家庭，舒適的起居，總不自禁地時時憧憬着。他在狄先生家中，覺得並未感到寄居的景況。他一方看到可以不必計較經濟的如狄先生夫婦，雖然也在都市的桎梏之下，終究比自己當日的家庭，易於處理，一方他又每日看到狄先生心力交悴，酬應煩忙，如果遇到計算他的經營的時候，更是夜以繼日。嬌憨的狄夫人寶麗，往往只是獨個子在家裡納悶。供應的奢侈，享樂的完善，固然並未缺乏甚麼；但她却十分厭惡狄先生那些細微的衣食住行的打算！她並沒有了解狄先生之所以如此辛勤是爲她夫婦之間，據伊文的旁觀，發現了不少隔膜之點。他便竭盡友誼地從中調和勸解他們。狄先生也因爲十分了解伊文，便也托其妻子與其友了。伊文在寶麗之前的必恭必敬，每遇到甚麼誤會與煩惱之時的解說與安慰，確是循循善誘，娓娓不倦，狄夫人逐漸便對他欽佩，信任起來。

狄先生在都市的巨輪之下，輾轉地領略透了一切社會複雜現象的形成。在家庭的計劃上，他頗有自居於識途老馬的把握。伊文的誠懇是他所素知。他也感到小鳥似的狄夫人在都市中必然得不到慰安，自己的計劃未完成時也不能安慰她，這責任便暫時交給了伊文。

浪漫人的都市中，富豪些的都離開上海去上廬山，赴青島，號稱避暑去了，次等些的，雖不能離開都市，至少可以時常徜徉在高橋的海濱，浦江的渡輪中；或者許多應時而興的夜花園裡，蜂擁着，蜂擁着自一二八上海慘變以後，狄先生更免不了辛苦。

因爲這都市中的房地產經營，將要沒落，欠租與訟爭的房客與房主，時常在各走極端地釀成社會問題，請願你們去巡視號稱繁盛的租界，那些動輒數萬金價值的地皮：摩登式的新住宅，有四五千所都在那裡空寂着無人憑弔，豈不也等於一二八砲火之下的閘北廢墟，江灣戰蹟？

在繁盛著稱的NK大馬路上，矗立着三大公司的高樓，據說在這一個未來的節關時候，正有着三百多家商店爲欠租經法院判令封門；因爲維持市面的關係沒有執行，但非常的恐佈，却從那房屋滿期大放盤一年四季大減價的鼓樂聲中，向街頭人們播送過來。

一排排鴿籠似的弄堂房屋之中，很不自然地擠滿了人口衆多的家庭，除了十分疲乏之時才鑽進去休息一陣睡眠一夜之外，每日在街頭工作着的男人們，仍然任街頭尋找他頗能刺戟精神的樂趣：女人們亦是同樣，她們不能拋棄了家中的老小出門，便是羣居而門牌，打花會。藉以消遣或者欲於萬一之中，自己也富豪起來，另去尋覓世外桃源或者在都市中過些高貴生活，雖然也有幾個公園，無奈供不應求，限制過甚，路途遙遠，有暇時間短促，欲圖負擔輕的，僅只有夢想着他自己企圖的幻境而浩嘆。

這些現象，在熱天，更充分底襯托出來。

夜深時候才能夠風涼起來，在這些去處，逐漸沒有行動着的人們，我們僅可聽見每家傳出睡眠的酣聲。

夜花園中，却正是衣香鬢影，燈紅酒綠的時候，一般業餘份子們，在宛轉的歌聲，波俏的舞影裡沈醉着，興奮着……

狄先生在這些節日之中，顯得是勉強支台。而文藝風趣的伊文和活潑天真的寶麗，却是老老實實地感到快活留戀。每夜，雖然有時狄先生不肯奉陪，伊文和寶麗也要勉強着一道去消夏。（未完）

在今日紛紜複雜的中國社會，問題豈勝枚舉，方法何可預定。祇要認清題目，握定綱領，事情到手，自有辦法：——即不然，辦法亦無難講求 我們總揭上文大意，以爲我們的題目和綱領， 此作結。

題目便是開造正常形態的人類文明，要使經濟上的「富」政治上的「權」綜操於社會，分操於人人。其綱領則在如何使社會重心從都市移植於鄉村。鄉村是個小單位社會，經濟組織政治組織皆天然而造端於此的：一切果從這裡建造起來，便大致不差。恰好鄉村經濟建設要走「合作」的路，那是以「人」爲本的經濟組織：由是而政治亦自形成爲民主的。那麼，所謂富與權操於人人，更於是確立。現在所急的，是如何遵着這原則以培起鄉村經濟力量，鄉村政治力量；還培起鄉村力量的功夫，謂之鄉村建設。——鄉村建設之所求，就在培起鄉村力量，更無其他。力量一在人的知能，二在物資；而作用顯現要在組織。凡所以啓發知能，增殖物資，促進組織者，都是我們要作的。——梁漱溟。（節山東鄉村建設研究院設立旨趣及辦法概要。）

昨日江灣賽馬成績

▲第一次四等馬賽三掛得共二十四馬起步
（一）開百 Kappa 牛葛卜騎 一五三
（二）考利飛司 Corry Firster 麥雪而騎 一四七
（三）麥來及姆 Merry Jim 海馬惟去騎 一五〇
頭馬勝一乘 二馬勝半乘
（四）鈕衣爾 New Year 孫毅騎 一五二
（五）排去 Bach 雷蒙騎 一五五
時間一分三二秒一 最後一掛得三二秒
分頭獨贏八十六元 馬位（一）廿二元六角（二）十元八角（三）十元四角

▲第二次本年新馬賽七法郎共十八匹馬起步
（一）抱利老 Bajero 求大騎 一五五
（二）沙立脫蒙 Salute Morn 沙各洛夫騎 一六〇
（三）丁衣格爾 Tiny Eagle 陶柏林騎 一三三
頭馬勝半乘 二馬勝半乘
（四）反臉及克道 Fairy Jackdaw 陸志和騎 一五七
（五）塘勒西亞 Don Lencio 華特騎 一五二
時間一分四九秒四 最後一掛得二九秒四
分頭獨贏一〇五元 馬位（一）二十四元六角（二）十一元八角（三）七元

▲第三次二等馬賽半哩共四匹馬起步
（一）勃脫而蒙 Battle Morn 麥雪而騎 一三二
（二）潑拉士力格 Prizeleg 梯柯拉沙騎 一二九
（三）卡物來卡特 Cavalcade 孫信永騎 一五八
頭馬勝數乘 二馬勝二乘
（四）溫特密而潑合 W... Plan 沙各洛夫騎 一五八
時間〇分五八秒 最後一掛得二八秒三
分頭獨贏八元四角 馬位（一）六元二角（二）七元四角

▲第四次甲組新馬會馬半力賽九法郎共十三匹馬起步
（一）金司買克 Kings Mark 畢浩民騎 一四九
（二）梅可 Maiko 求大騎 一五六
（三）金司亞少力的 Kings Authority 畢浩濟騎 一五八
頭馬勝一乘半 二馬勝半乘
（四）來客心登 Lexington 恩加那沙騎 一五一
（五）上海一 Shanghai I 麥雪而騎 一四八
時間二分六二秒四 最後一掛得三一秒二
分頭獨贏三十五元 馬位（一）三十三元（二）七元八角（三）十三元四角

▲第五次乙組新馬會馬半力賽九法郎共念四匹馬起步
（一）潑雷心 Plaything 納特騎 一四四
（二）乍浦色根 Chapoo II 吳麟江騎 一三三
（三）阿巧郎格 Archoeology 陸志和騎 一三三
頭馬勝二乘 二馬勝大半乘
（四）欺而羅司那脫 Chivorens Knight 陶柏林騎 一五二
（五）乃西軋爾 Tiny Seagull 畢浩濟騎 一五四
時間二分二五秒四 最後一掛得三一秒二
分頭獨贏六十五元六角 馬位（一）十七元二角（二）六十三元四角（三）念六元六角

▲第六次三四等馬半力賽一哩共二十一匹馬起步
（一）反呀阿會 Fireaway 黃浩騎 一三三
（二）司爲脫華脫 Sweetwater 牛葛卜騎 一五七
（三）勃拉脫蒙 Bright Morn 畢浩濟騎 一三〇
頭馬勝四乘 二馬勝一馬頸
（四）天老威子 Tien Law Motze 道達騎 一五三
（五）色勃康米底 Sub-Committee 梯柯拉沙騎 一四二
時間二分六秒二 最後一掛得二九秒三
分頭獨贏十七元 馬位（一）九元四角（二）十元六角（三）三十一元

▲第七次三等馬賽九法郎共七匹馬起步
（一）喬來惠司巧司脫 Jolly Westchester 納特騎 一四九
（二）色潑雷必愛克脫來 Super Ropid Extra 小馬勒騎 一五五
（三）克羅山特蒙 Crusade Morn 陶柏林騎 一三三
頭馬勝一馬頭 二馬勝數乘
（四）溫特府而生 Wanderial Sun 孫信永騎 一五二
（五）大蒙海特 Diamond Head 王樁勳騎 一五二
時間二分二四秒四 最後一掛得三一秒
分頭獨贏十元四角 馬位（一）五元六角（二）六元二角（三）五元六角

▲第八次本年新馬半力賽一哩一掛得共十八匹馬起步
（一）果特阿司果特 Good As Gold 麥雪而騎 一四九
（二）利目 Reaper 吳麟初騎 一三五
（三）阿奎拉梅求 Aquila Major 胡會林騎 一三五
頭馬勝一乘 二馬勝一馬頭
（四）曼來拉馬司 Merry Ramos 海馬惟去騎 一五二
（五）司帶根飛而 Starkeniels 牛葛卜騎 一四四
時間二分四一秒 最後一掛得三〇秒
分頭獨贏十七元八角 馬位（一）八元四角（二）十元（三）十四元二角

▲第九次老馬拍賣賽三掛得共十七匹馬起步
（一）惠定衣夫 Wedding Eve 華特騎 一三三
（二）廣海記 Kwong Hoi Kee 恩加那沙騎 一三〇
（三）克來物巧破 Clever Chap 畢浩濟騎 一二七
頭馬勝一乘 二馬勝二乘
（四）格來茂繼倫特 Great Multitude 孫信永騎 一五〇
（六）地高惠脫 The Godwit 蔣稚懷騎 一五〇
時間一分三三秒 最後一掛得三〇秒二
分頭獨贏二十五元 馬位（一）七元二角（二）七元四角（三）七元二角

▲第十次頭二等馬賽一哩共六匹馬起步
（一）康潑力門 Compliment 麥雪而騎
（二）馬皮拉財勒 Mobilization 海馬惟去騎
（三）落根好司 Rocking Horse 黃洪騎
頭馬勝一乘 二馬勝半乘
（四）地毛司 The Mars 蔣稚懷騎
（五）利福雪 Le Farceur 哈利司騎
時間二分九秒 最後一掛得二九秒二
分頭獨贏八元八角 馬位（一）五元四角（二）五元六角

▲第十一次三四等馬賽一哩半共十二匹馬起步
（一）哈杯利吞 Happy Return 畢浩民騎
（二）格來華而特 Great World 孫信永騎
（三）勃立圖而猿 Bridal Morn 鄭惠誠騎
頭馬勝二乘 二馬勝半乘
（四）哈孩好拿 High Honour 黃洪騎
（五）買司得令梆脫 Mysterious Knight 華特騎
時間三分十八秒二 最後一掛得三二秒
分頭獨贏七十三元二角 馬位（一）十七元二角（二）念四元四角（三）七元六角

（市）（聲）

湘記公司新出糖果

本埠公共租界白爾部路太和里湘記公司，創辦已十餘載，營業頗形發達、該公司係部湘如獨資創辦、歷來所出各種糖果、爲社會人士所歡迎、現又新出櫻桃、仙花、梨花等軟糖、以及蝴蝶牌奶油椰子糖等多種、以應社會需求、問世以來、銷路暢旺、故邇來營業蒸蒸日上、大有應接不暇之勢、聞該公司仍悉心研究、不遺餘力、除原有各種出品精益求精外、再擬添製多種糖果、盡力推銷、以圖振興國貨、

中國聯運社擴充

中國華洋百貨零售水陸聯運社、保信記洋行經理、近因擴大營業起見、特聘方潤蒼（炯仁）擔任各廠商號貨物運輸報關保險事宜、方君經驗宏富、對本埠各廠商號、素有信譽、今就任此職、深爲該社慶得人云、

上海國貨公司廉價

南京路虹廟對面上海國貨公司、入秋以來、營業益爲興旺、該公司經理爲優待顧客起見、特再舉行廉美巧貨、各部貨品皆主人加撥料卸部各色軟緞褲料每條一元二角、盛紡每尺八分、布疋部摩登藍布、每尺一角、羅口眞絲男襪、三雙九角半、本牌翻毛衫每件六角半、四尺印花被單每條一元、馬頭車每輛一元二角、摩登呢女大衣每件四元起、中華富木用品買一送一、天津眞雅兒梨每元八斤半、眞正萊陽梨每元七斤半、餘如搪瓷部、銅器部、糖果、兒童服裝衣着等各部、亦莫不削碼賤賣云、

氣象報告

徐家匯天文台昨日下午四時三十分氣象預告云、山東四周、天晴而曇、西南風轉西北風、不大、長江中游、天晴而寒、局部多雲、有朝霧、此間一帶東北風轉東南、風不大、及東海之上、東南風不大、雅浦島西北之颶風將向西北西進、颶風中心地位、下午二時、約在北緯十一度、東經一百三十四度之一百二十英里內、風勁不詳、又昨日溫度、最高八十一度、又九、最低七十五度又九、去年同日、最高七十四度、又三、最低七十一度又二

止帶仙丹
白帶丸
著名靈藥
婦女無論赤白帶下久必腰痠腿軟百病叢生子宮虛冷受孕難望此丹固元神補氣血寒熱兼顧老幼咸宜服之健體止帶面色轉潤當日見效萬試萬驗假冒甚多請留意◢每盒一元二角（五盒五元）雙料加倍（試服每盒五角）外埠函購來函寄總發行寄費加一郵票通用上海貴州路甯波路口◉同仁醫藥所總發行 [illegible]

開灤售品處廣告
本處家用塊煤送到客家每公噸售洋十六元正家用屑煤送到客家每公噸售洋十一元正以租界爲限此外路遠者酌加車資如荷賜顧請至下列各處接洽爲荷
開灤礦務局 外灘十二號 電話一一〇七〇
開灤售品處 四川路二十二號 電話一九二五三
日暉港開灤煤棧 日暉港 電話（南市）二三九七〇

余雖亦飲茶但於每餐以後及點飲之時則每飲華福麥乳精一杯因其具有可口香味異常適合百飲不厭而冲調又極便利入水卽化無須製煮且飲後不特能助消化使入身易於吸收食物內之滋養料更因華福麥乳精係以精煉之麥精新生之鷄蛋及濃潔之牛乳合製而成故大補元氣能養成健全之身體補腦增血誠係余之方法試飲一個月則君自知其靈效矣
華福麥乳精之成分絕對精純不含大量之可可與食糖購時切勿以價廉量多而購仿製貨品因以效力比較無逾胃壞也
各大藥房南貨店均售
中國總經理
瑞商新瑞康洋行
上海圓明園路一三三號

滋補飲品 量少效宏
華福麥乳精
28

分類廣告

啟事

江蘇上海第一特區地方法院公告

第二八六二號　為公告事據劉明驗明義明遠出德等具狀聲請發給執管遺產證書略稱先父劉經蓀公生前與人共同合購狄家浜地皮一方係英冊道契第八一九零號計地四畝一分四厘一毫先父佔有產權三分之一由劉經蓀名義在通和有限公司掛號嗣先父已於民國四年病故上述產業應由聲請人等承繼茲因擬與該產共有人分割為此具狀請求發給執管遺產證書以便過戶執管先父部份之產權等情前來據此合行公告登報週知如有對於此項聲請持異議者限自登報之日起至停止登報後二十日內來院聲明若逾期無人聲明異議本院即准發給執管遺產證書特此公告

中華民國二十三年八月二十日

江蘇上海第一特區地方法院公告

第四三三七號　為公告事據吳氏具狀聲請發給執管遺產證書略稱氏夫王誠伯於民國十七年六月三日去世所有氏夫生前贈與氏之上海電車有限公司股票兩張一張係第一六七號股單自一五九二八一至一五九三零零號計二十股又一張第七二六號股單自四五三五零零號至四五三五零四號計五股合共二十五股每股英金一磅共念五磅折合國幣銀三百七十五元茲為執管上項股單起見請求發給執管遺產證書以便過戶等情前來據此合行公告登報週知如有對於此項聲請持異議者限自登報之日起至停止登報後念日內來院聲明若逾期無人聲明異議本院即准發給執管遺產證書特此公告

中華民國念三年九月六日

遺失

遺失聲明

今遺失通易信託公司銀行部第一八二〇號定期存單一紙計洋一百元又周錢氏章四方圖章一顆除向該公司掛失外如有人拾得概行作廢特此聲明　周錢氏啟

永安醫院

負責根治花柳　泌尿生殖器病

▲新老白濁無痛打針斷根
▲橫痃不用開刀新藥打針消散
▲下疳梅毒澈底治療負責除根
▲老靶子路三八七　醫師張秋朝
留日京都帝大專門研究醫學士

名租

綠楊邨　召租

英界康腦脫路赫德路西首新式上等雙幢住宅另有沿馬路店面一間　租金低廉　再照原價減去壹成　小租不收　衛生器具完備　司閣日夜守衛　交通便利　十路公共汽車直達　合意者請向管門人領看

姚主教路貝當路角

洋房門面住宅　召租　樹德坊　俱有租金每月　自三十二元起

交通便利空氣新鮮抽水馬桶浴室俱全大小俱備所餘空屋無多欲租從速絕對不收小租開門錢或任何小費如有需索請立即報告本公司

四川路　中國營業公司經租

聘請

招請中學數學教員

茲有本埠某私立中學擬添聘數學教員一位，以曾在大學或高等師範理科畢業，長於數學而有教學經驗能操粵語或國語者為合格，有志願就者，請開具履歷及本人願望，投函西摩路六〇七號收轉，合則函約面談，再訂聘約，不合恕不答覆。

徵求

徵求統樓面

[illegible]如有統樓面一居內有房間三間並附有浴室廚房抽水馬桶及冷熱水汀且電水捐各費一律在內租金約在六十元左右者請打電話八五〇八六號唐君接洽

先樂園施

門票買一送一

日夜影戲場日夜開映

國產武俠巨片　第三集　**荒江女俠**
社會倫理滑稽名片　**我的愛人**
片已檢查許可給證准演

安樂場大京班男女合演日夜全體登台

景艷芳　孫柏齡　路凌雲

新排新戲　機關佈景　活龍活現　今夜初演　**狸貓**　三十三本　三十四本

馬志奮　侯育庠　張筱霞　李麒亭　劉玉約　湯桂芳　張筱培　劉春泉　杜雲屏

娛樂計	白話新戲
吉慶班	紹興文戲
新藝計	奇裝歌劇
明明團	少女歌舞
揚州班	維揚新戲
香花會	羣芳合唱
蘭英計	改良申曲
四明班	甯波灘簧
飛武團	空中飛人
稚韻計	滑稽京戲
徐勝祥	大套魔術
鶴鳴計	化裝蘇灘
曼麗鶯	乾坤蘇灘
三花團	女子京戲
什景劇	現代滑稽
費嘯嘯	戲迷四簧
夏秀英	女獨脚戲
鄭一風	時派滑稽
趙紫雲	相流滑稽
鄭天相	花瓶奇技
筱湘雲	女子拉戲
光華團	滑稽趣劇
崑崙團	奇情滑稽

回力球

中央運動場

每晚八時起賽　星期日午后加演日場

霞飛路亞爾培路口

1	2	3	4	5	6
爾地兒	拉弗司	歐禮沙	依甲蘇	拉來	羅沙拉

1	2	3	4	5
后蘭多　羅沙拉	裘立恆　沙特浪谷	爾魁地　曾登巧	拉摩司　蘇羅沙伯	杜樂仙　皮浪多

1	2	3	4	5	6
拉摩司	沙特浪谷	歐蘭加	曾登巧	皮浪多	后蘭多

今日節目

本埠各無線電台　九月念四日

歌唱

富星——週率九二〇週波　飛歌社「歌曲」　下午六時至七時
前奏曲（音樂組）寒衣曲（胡鶯）賭命（張鶯影）永遠在後台（王先生　野草閒花（李先生張鶯彩）祝你晚安（游水）好朋友來了（黃喋游泳）特別快車（黃喋）小鸚鵡（倉隱秋）

明遠——週率九六〇週波　明月社「歌曲」　下午六時三刻至七時半
精忠報國（白虹）關育皇后（張靜）勇健的青年（黎明健）國難來了（白虹）夜戰場（張靜）從軍別（黎明健）得勝凱歌歸（白虹）明月之夜（張靜黎明健）

敦本堂——週率八〇〇週波　玫瑰團「歌曲」　下午七時至八時
寄生草（前奏）藏歌（全體）叮噹太太（露茜）流浪（曼娜）蝴蝶姑娘（魚華張如）春朝曲（吳芳）水中花（曼娜）春又來（玲玲）唱給哥哥聽（曼麗）

中西——週率一〇四〇週波　玫瑰團「歌曲」　下午八時五十五分至九時五十五分
昭君怨（前奏）節儉歌（玲玲）粉紅色的夢（張如）蘇武牧羊（吳芳）人面桃花（曼娜）愛向何處尋（曼麗）

華興——週率一二六〇週波　飛歌社「歌曲」　下午九時至十時
前奏曲（音樂組）小寶寶（黃喋）催眠曲（胡鶯）人面桃花（張鶯影）你不要說不（王先生倉隱秋）春潮回來吧（李先生游泳）別牽巴黎（黃喋）舟中曲（游泳）夜深深（張鶯影）節儉歌（顏）後奏曲（音樂組）

安定——週率八八〇週波　玫瑰團「歌曲」　下午十時至十一時
新毛毛雨（前奏）紅蝶丈夫（張如）謝謝你的口香糖（曼娜）回來吧（周恭露茜）永別了弟弟（露茜）夜來香（玲玲）勇士凱歌（魚華）

彈詞

中西——週率一〇四〇週波　上午十時半至十一時一刻
姚小庵姚學卿「珍珠塔」
開篇：黛玉焚稿

李樹德——週率九四〇週波　下午二時至三時
汪青泉汪青廉「四香緣」
開篇：戲名
陰陽河畔一枝桃，二度梅開金水橋，三顧茅廬一棒雪，四平山大戰失金刀，五雷陣內天雷報，六殿遊游閻媳姣，孟獲七擒七月七，八仙飄海大回朝，九龍山下珠簾寨，十字坡前捉放曹，十一郎大鬧連陞店，十二金釵柳問樵，轅門斬子洪羊洞，陰審潘洪一撥毛，安天會，金錢豹，高老莊八戒把親招，三娘絕義天齊廟，金殿裝瘋把詔抄，行路哭靈因托兆，看香叫喜斬黃袍，數子夢宮去射雕。

灘簧

華東——週率一三六〇週波　下午七時至八時
莊海泉「蘇灘」　金鎖記

華美——週率一〇六〇週波　下午八時至九時
莊海泉「蘇灘」　昭君和番

東陸——週率六四〇週波　下午九時至十時
莊海泉「蘇灘」　活捉

市音——週率一三四〇週波　下午十時至十一時
莊海泉「蘇灘」　刁婢和番

永生——週率一〇八〇週波　下午十一時至十二時
莊海泉「蘇灘」　受吐

國學

中西——週率一〇四〇週波

馮明權「古文」　上午七時半至八時半
黃岡竹樓記

馮明權　古詩歌謠　上午八時半至九時
越謠歌
（友善之謠）天地父母，某月某日，甲與乙，為友善，上下四旁，莫不共見！（友之歌）君乘車，我戴笠，他日相逢下車揖：君擔簦，我跨馬，他日相逢為君下！

晉普——週率九八〇週波
馮明權「孟子」　下午十二時半至一時半
規矩方員之至也章

華興——週率一二六〇週波　下午六時至七時
郁鏗武「幼學瓊解」
人事（續）
岳飛背涅盡忠報國，楊震惟以清白傳家。
岳飛宋相州湯陰人，字鵬舉，初以敢戰士應募，起於行伍，隸宗澤部下，與金人戰所向皆捷，於背上刺盡忠報國，高宗亦刺精忠岳飛四字於旗幟以給之，遂破劉豫，平楊么，累官至太尉，加少保，為河南招討使，復大破金兵，進至朱仙鎮，時秦檜力主和議，欲盡棄淮北之地以媚金，一日降十二金字牌召岳飛還，旋誣以罪而死之，卒年三十九，後漢楊震為涿州守，公廉不受私謁，或勸其置產以遺子孫，震曰，使後世稱為清白吏子孫，所遺不已多乎，何必同流俗人之見，而置產業乎。
下強上弱，曰尾大不掉，上權下奪，曰太阿倒持。
左，楚子城陳蔡不羹，使棄疾為蔡公，王問於申無宇，對曰末大必折，尾大不掉，君所知也，太阿，古之良劍，倒持，謂以柄授人也。
當今之世，不但君擇臣，臣亦擇君，受命之主，不獨創業難，守成亦不易。
漢馬援對光武曰，當今之世不但君擇臣，臣亦擇其君耳，天下反覆，盜名者不可勝數，今見陛下恢廓大度，同符高祖，乃知帝王之有真也，唐太宗問羣臣曰，創業守成孰難，房玄齡曰，草昧之初，羣雄並起，角力而後臣之，創業難，魏徵曰，自古帝王，莫不得之於艱難，失之於安佚，守成難，上曰，玄齡從我定天下，冒萬死一生，見創業之難，徵與我安天下，處富貴則驕，驕則怠，怠則亡，則守成不易，然創業之不易，既往矣，守成之難，當與公等共謹之。

利利——週率一二四〇週波　下午八時至九時
郁鏗武「二百名人言行錄」
文天祥
文天祥，字宋瑞，號文山，宋吉水人，貌豐偉，美皙如玉，秀眉長目，顧盼燁然，為童子時，見學宮所祠鄉先生歐陽修楊邦乂像，皆謚忠節，欣然慕之，曰，沒不俎豆其間，非丈夫也，理宗寶祐四年，舉進士，時年二十，德祐元年，元兵三道大入，詔天下勤王，天祥提刑江西，奉詔流涕，發郡中豪傑，結溪洞山苗，以萬人入衛，性豪華，自奉甚厚，聲伎滿前，至是痛自貶損，盡以家資為軍費，每與賓佐語及時事，輒流涕撫几言曰：樂人之樂者憂人之憂，食人之食者死人之事，益王立拜右丞相，兼樞密使，都督諸路軍馬，天祥使呂武招豪傑於江淮，杜滸募兵於溫州，遣趙時賞等趨贛，以取寧都，吳浚取雩都，劉洙等皆自江西起兵來會，端宗二年天祥移屯漳州，吳浚以汀州降，後來漳州說天祥降，天祥以大義誅之，三月，天祥復梅州，七月，使趙時賞等，分道復吉州諸縣，八月，元兵襲天祥於興國縣，[illegible]我姓文，以故[illegible]而妻子皆被執，十一月，天祥屯潮陽，方飯五嶺坡，張宏範兵突至，眾不及戰，天祥被執，吞腦子，不死，見宏範，以客禮待之，命為書招張世傑，天祥曰：吾不能捍父母，乃教人叛父母可乎？固命之，乃書「人生自古誰無死，留取丹心照汗青。」宏範笑而置之，厓山破，軍中置酒大會，謂天祥曰：國亡，丞相忠孝盡矣，能改心以事宋者事今，將不失為宰相也，天祥泣曰：國亡不能救，為人臣者，死有餘罪，況敢逃其死而貳其心乎，宏範義之，遣使護送至燕，道經吉州，痛恨，不食八日，不死，既而丞相博羅召見於樞密院，欲使之拜，天祥長揖不屈，惟求速死，博羅欲殺之，元主及大臣不可，宏範亦表奏其忠，不殺而囚之，天祥在燕凡三年，坐臥一小樓，足不履地，上知天祥終不屈，議釋之，有中山狂人自稱宋主，有兵千餘人，欲取文丞相，京城亦有匿名書，上因召天祥入諭之，天祥曰：天祥受宋恩為宰相，安事二姓，願賜一死足矣，上猶未忍，遽麾之退，左右力贊從其請，乃詔殺之，臨刑殊從容，謂吏卒曰：吾事畢矣，南向再拜死，年四十七，其衣帶中有贊曰：孔曰成仁，孟曰取義，惟其義盡，所以仁至，讀聖賢書，所學何事，而今而後，庶幾無愧，又作正氣歌以見志。

林微音先生作

長篇小說　**花廳夫人**

全一冊　實價二角　寄費二分　掛號加九分

本書寫一個大學皇后，愛上一個使君有婦的男教員，一舉一動，表現真愛的典型，她一種偉大的眼光，純潔的意志，處處給人們以良好的榜樣，背景處處見得熱鬧緊張，情節曲折有致，作者把一個大學來做背景，字裏行間髣髴有一對璧人活躍眼前，穿插雅俗共賞，作鴛鴦不羨仙之慨，結果則奇峯突起，柳暗花明，使閱者有出於意想之外，奇情奇筆，可謂雙絕。

上海（大晚報　時事新報　申時電訊社）合組　**四社出版部**發行

外埠特約所（北平）北洋廣告公司（天津）北洋廣告公司（杭州）申報分館（常州）新館（蘇州）時事新報分館（開封）統一派報社（無錫）時事新報分館（南昌）藝文書社（漢口）眞美善圖書公司（南京）時事新報分館及各埠大書局均有分售

上海游藝員廣告

白玉泉　三班合演打棚戲
價卅六元八演唱　五小時女子蘇灘　文明新戲打棚戲　彈唱滑稽珍珠塔　寓八仙橋恒茂里總弄第四十四號

精神團　**易方朔**　電話八一〇四八號
法租界八仙橋八仙坊第一百四十七號接洽

古派戲法　**王德岩**

錢鳳第

女子蘇灘　**趙佩英**

新編　**張治兒**　**老萊子**

孫翠娥　榮芳

最新魔術　**趙中山**　南京路巡捕房泰康隔壁德裕里八號

特別男女改良南詞　**周耕餘　魏菊香**

王金台　任愛笑

（新編七國志）**趙希希**　**孫龐鬭智**

宣卷書派　**朱堯坤**

莫悟奇魔術班　**李夢幻**
承蒙相邀定明不誤　西新橋北塊福昌里第廿四號

高尚申曲　**王筱新**

化裝蘇灘　**尹仲秋**　三班

四明南詞　**陳昌浩**

南詞　**朱寶興**

女子滑稽　**吳秀珍　沈秀琴**

陸風社　**四班**　提線戲　翠芳會　蘇灘　獨脚戲

遷移聲明　**江笑笑**

天福團　**四班**　演五小時價三十八元　翠芳會　蘇灘魔術　獨脚戲

化裝蘇灘申曲　**張美雲　施筱雲　沈雪芳**

最新歌舞　小妖怪　女子白話新劇　**洪筱鳳**　三角戲劇

改良蘇灘　**華和笙**

大套魔術　**徐勝祥**

高尚申曲　**丁婉娥**　歌劇　申曲
太平橋桂福里五號或福安公司

葉如玉　文心寶玉

文化申曲　**施春軒**

精神奇裝魔術　**王效奇**　電話八一三二九號

吳品如

儒雅申曲　**筱文濱**　電話八八六九二號

王彩雲　王彩芳　王美雲　王永昌

小娃娃　邀在南市水神閣後

女子蘇灘　**張素蘭**

平津雅韻　**張蟆蛤**　王房子　迷人　大蔣頭

新編摩登　**呂笑峯　唐飛**　春堂玉

遷移通告　**金翠玉　翠香**

中西法戲武術　**王一飛**

新編　**裴揚華　滿清**

遷移聲明　**桂筱蓀**

凌飛歌舞魔術　**金左山**

新戲預告　**脚士程笑亭　歌王管光靈**

遷移聲明　**陸嘯梧**

摩登歌舞　**蔣婉貞　素貞**

化裝女子　**施湘芸**

莊海泉　莊寶月　莊月娥

朱國樑　張鳳雲　偷雞橋北首保康里北弄　電話九四七五七

拉戲大鼓　**邱聘卿　翠花**

文明宣卷　**胡潤魁**

滑稽蘇灘歌舞團　**易美美　採桃**

開口笑　歡喜笑

長春團　**沈一鶴**

歡喜團班　**周血血**

遷移通告　**朱翔飛　何雙呆**

甯波南詞　**何貴章**

陸奇希　奇希

男女合演　**星期團**

女子獨脚戲　**夏秀英　秀珍**

四明南詞　**周漁舫**

遷移聲明　**蔣福辰**

遷移通告　平津　**菊友社**　滑稽京戲

上海大戲院

北四川路虬江路口

今天日夜開映四場 三時一刻 五時一刻 七時一刻 九時一刻 座價 大洋

人生行樂須及時 勿使良宵空對月

全部對白及歌唱新片

薛覺先 唐雪卿

一個是為了大衆生計，犧牲色相，替代名角去登台。一個是為了用情真摯，犧牲血液，拯救愛人的父親。

歌臺艷史

片中有著名粵劇「落花江」是他和她生平最拿手的傑作，又加插了唐雪卿與鄭孟霞合演新粵劇「花田錯」一闋，尤為錦上添花，獨出冠時，名伶名劇，相得益彰

欲免擁擠請早一天定座　天一公司攝製

斷然掃蕩一切影片！

桃樂絲德里奧

光榮作！光榮作！

驕奢淫佚 **風流貴婦** 跋扈專橫

驚天動地的法國宮闈秘艷鉅片

大光明大戲院

靜安寺路跑馬廳畔 電話三二二三三號

今天開映（日）三時半 五時半（夜）九時一刻

一對巫娥女！兩個楚襄王！

康絲登裴納 范特立馬區

合演宮闈歷史風流妙趣艷情鉅片

雲臺春鎖

Constance Bennett in 「The Affairs of Cellini」

少女風流，爵夫人更風流；寡人好色，大藝術家更好色。

月上柳梢頭！人約黃昏後！

特別加映米老鼠諧畫片「卜靈國」

金城大戲院

北京路貴州路口 電話九五五〇〇號

今天日夜開映（日戲）二時半 五時半（夜戲）九時一刻

藝華傾全力攝製之非常鉅作

為醇酒美人犧牲了人生的黃金時代，這是傻瓜，

為大衆教育犧牲了人生的黃金時代，才是豪傑

卜萬蒼編導傑構

黃金時代

意識絕對偉大！

金燄 殷明珠 胡萍 戴衍萬 聯合主演

南京大戲院

愛多亞路五三二 電話八四一二一

今天日夜開映（日戲）二時半 五時半（夜戲）九時一刻

約翰韋斯摩勒再度作

泰山情侶

Johnny Weiss Muller in 「Tarzan And His Mate」

飯可以少吃一頓，此片却不可不看！

◇ 專映國產鉅片的上海最高尚大影戲院 ◇

新光大戲院

寧波路（即南京路新新公司後面）電話九四五九〇號

◇今天三場◇

時間 下午三時 五時半 九時一刻　價目照舊

胡蝶領銜　嫦美世界名作「大飯店」的國產鉅片　◇十二位大明星合演傑作◇

路柳牆花

明星影片公司名貴出品　姚蘇鳳編劇　徐欣夫導演

◇ 己博佳評 不必詞費

北京大戲院

北京路貴州路口 電話九四一一〇

今天日夜開映 日戲二時半 五時半 夜戲九時一刻

深刻寫實 牢獄生涯 非常鉅製

牢獄二萬年

中文說明

價目 日夜一律 大洋三角 五角 七角

大上海大戲院

西藏路南京路北首

今天日夜開映 日戲三時 九時半 夜戲九時一刻

本年度歌舞片之代表作

新新羣芳大會

「Stand Up And Cheer」

紅唇軟肉搓成的幽香團　粉汗脂氣鍊成的羣芳髓

注意映期

聯華鉅片　費穆導演

香雪海

阮玲玉・高占非・黎鏗

大家都知道它是偉大巨片，何必再多說？

國泰大戲院

霞飛路邁爾西愛路 電話七三七七九號

今天開映（日）三時 五時半（夜）九時一刻

約翰巴里摩亞及卡洛朗白合演

純粹藝術化的滑稽熱情鉅片

二十世紀快車

John Barrymore in 20th Century

窮途潦倒的藝術家　聲勢煊赫的名女伶

九月念七日（星期四）起禮聘

裴蒂康潑蓀

（好萊塢最紅女明星）

及兩位百老匯舞台明星

柯溫及培萊

等全體登台表演二十分鐘

最新舞術

Betty Compson—In Person—With Her Own Stage Show

千載一時之盛舉！——同時放映

洛麗泰楊最新傑作

浪漫風騷的熱情鉅片

蕩婦回頭

卡爾登影戲院

靜安寺路派克路口 電話三九九二號

今天開映（日）三時 五時半（夜）九時一刻

國產影片史中最光榮的一頁

王元龍 高占非 周文珠 梁賽珍 四大明星合演　王次龍導演

還我山河

通公司三友式錄音機配音

臨時作戰男演員九千人，婦女荷鎗上前線者二千人，中有地雷大砲步鎗機關鎗千溜彈手鎗等，不計其數，實開國產片的新紀錄

每一寸畫片都飽含沸騰的熱血！每一個鏡頭都充滿悲壯的熱淚！

大長城影片公司出品

光陸大戲院

二白渡橋南堍

今天日夜開映四場（三時 五時一刻 七時一刻 九時一刻）

姐兒愛年輕力壯　哥兒貪花容玉貌

羅范麗　祁美杜命　司徒歐文

三大明星合演香艷愛情非常滑稽傑構

壽頭勿壽腦

價目（日夜一律）樓下五角 樓上一元

永安天韻樓

大燈綵會

海甯燈綵・名全國・其藝術之精巧・製作之玲瓏・足合見者嘆為觀止・本樓為酬答游客雅意起見・羅致售品二十餘座・陳列各場・任客參觀・門票仍售二角・各界仕女盍興乎來・

影戲場日夜開映　世界偉大名著有聲巨片 **舞侶**　中國最新社會哀情名片 **離恨天**

新世界

源記　門票每位小洋二角　買一送一

新華劇場（日戲）鄭吉祥 張婉瑛 蓋燕飛 馬福祥 劉志奎 朱小樓 張志奎 孟樊卿 張菊笙 鮑士英 張慧聰 張慧芳 趙春樓 白君良 朱玉英 張素林 梁淑娴 閻啟山 少泉　春香鬧學 收子都 北天門 長坂坡（夜戲）全本月宮陰陽記

新華劇場預告　第十五本 天寶圖　准廿七夜開演

九一八話劇社（日）樊依虹 劉一飛 沈怡情 田曉青　潑婦鏡　張愛琴 宋痴僧 林雍容 張利聲 干璐琴 范莉娜 朱品亭 邊幼卿（夜）上本 半夜夫妻

九一八話劇社（預告）驚世名劇 獨手大盜　准本月念九夜開演

（其餘高尚遊藝不及備載請看本場新世界報）

滬光大戲院

虹口海甯路乍浦路西首 電話四二二〇二・三

今天映 三時 五時一刻 七時一刻 九時一刻　座價 三角 五角 八角 日夜一律

雪爾維薛耐 主演浪漫風流哀艷熱情鉅片

碧玉天香

THIRTY-DAY PRINCESS

做了三十天公主吃盡人世間甜酸苦辣的滋味

空前偉大緊張刺激艷情名片

曼琳妮克蓀

新偉構

碧玉貂裘

她雖被人誣害但是有口難辯

大光明下期開映

廣東大戲院

北四川路大德里對面 電話五三三四九號

聯請廣東名角華南女伶大聯合的

金柳梨園女劇團

廿四號日戲開演諧詼艷情趣劇 **呆人艷福**

即晚開演悲歡離合哀艷奇情猛劇 **一曲碎郎心**

（白蓮子）（白肖麗）（王翠影）主演

日價 優等一元 特等六角 頭等四角 普通二角

夜價 優等一元四角 特等八角 頭等五角 普通三角

幼童減半 一律大洋

浙江大戲院

四馬路浙江路 電話九二八九七

今天開映時間 三時 五時一刻 七時一刻 九時一刻　價目 大洋二角 三角 四角

今天日夜開映

天一影業公司出品第一部滑稽鉅片

舒麗娟 曹錫松 湯傑 陸麗霞 丁華氏 合演　湯傑作

王先生